京城日報
（年中無休刊）
發行兼編輯人　奥田直毅
印刷人　小川三之介
發行所　京城太平通一丁目　合資會社京城日報社
電話番號　長六千九番　振替京城三〇三番

七月十八日夕刊（朝刊併せて八頁）

墺存立確保
對墺講和條約

對墺講和條約は墺國の獨立を確保するものにて聯合國は事情の許す限り對墺講和條約を緩和し新國家の存立を容易ならしめ以て獨逸以外に存立して獨立を維持せしめん事を期せり（巴里電報）

獨墺戰爭責任者
對關係中立國引渡承諾照會

コペンハーゲン來電聯合國は獨逸に對し獨逸政府は戰爭責任者として前皇帝其の他國外亡命者等百六十八名の引渡しに關し和蘭及び關係中立國に向ひ其引渡の承諾を請ふべき旨照會すべし聯合國より指定せる戰爭責任者中にはヒンデンブルグ、ルーデンドルフ、ファルケンハイン、クルツプ、マツケンゼン諸將軍ケルビツツ、カペレー諸提督及び前宰相ベートマンホルウエツヒ、前外相チンメルマン諸氏等あり又維也納よりの報道に依れば聯合國は戰爭責任者として前墺國外相ベルヒトルド、チエルニン兩氏の引渡を要求すべし（ミヘンドニー電報）

獨帝政復活擡頭

獨社會黨の革命運動失敗に歸し國民黨の帝政復活運動擡頭し來れり（倫敦電報）

ウ氏講和條約提出

ウイルソン氏は十日講和條約を上院に提出せり氏が入場するや上院は前例を破り拍手喝采を以て迎へたるが氏の演說終るや又も熱狂的喝采を爲せり（華盛頓電報）

對日膠州經濟權利附與
ウイルソン氏の陳述

ウイルソン氏は上院外交部に於て講和條約は日本に對し山東及び膠州に於ける政治的權利を與ふる事無く唯六十乃至七十箇年にて期限滿了す可き經濟的權利を與へたるに過ぎずと述べたり（華盛頓電報）

米對墨武力干涉

ウイルソン氏は墨士哥に對し武力を以て干涉す可き旨近く米國議會に提案す可しと（紐育電報）

伊民佛兵衝突解決か

フユーメに於ける佛兵と伊太利住民との衝突は感情問題に原因せるが右に就き佛國大統領は憤慨せり尙聯合國調查委員の任命を見委員は同地に出發せるが多少の曲折を經て解決するに至る可しと（巴里電報）

結局列强干涉か
和議遂に成効せざらん

南北和議問題は各關係人物徒らに奔走するのみにて何等事實上進行を見ざるに北方總代表辭任問題の起るあり益々再開成立の頓挫を來しつゝあるが或は朱氏の後任として錢能訓氏出づべしと唱へられつゝあるも事實となりて現はれざるは明かなり又一部人士の中には北方より段祺瑞氏を南方より岑春煊氏を各總代表に任命し全權を授けて折衝せしめなば或は和議始めて成功すべしと稱ふる者ありされど這は現時の政況岑段兩氏の地位より觀て言ふべくして到底行はるべきに非ず何人も進んで北方總代表に任ずるものあるなし假令後任總代表を得るも停滯せる和局に對し毫も効果なく南方亦總代表の名義人あるも職權者無し畢竟斯の如くにして再び列强の干涉を受くるの成行を見るに至るべしと觀測さる（北京電報）

國民外交協會決議
日本とは會議せずと云ふ

北京國民外交協會は十二日總會を開き左記六箇條を決議の上全國に通電せり（北京電報）
（一）調印を拒絕せるも獨逸との平和は恢復されたるものなるに就き巴里委員に電命し和議を進行せしむ（二）對墺條約調印（三）國際聯盟加入（四）對獨戰爭終了に就き日支軍事協定消滅す（五）山東問題は如何なる條項にも日本と直接に會議せず（六）今後の外交は公開さるべき事

予の晉京を許さず
孟氏中央及各省督軍に電請

孟恩遠氏は晉京延引の理由に就き左記の電報を北京政府に發したり（吉林電報）
（一）督軍の印綬を督軍代理たる郭省長に引渡さんとしたるも同氏固辭して受けず（二）若し孟恩遠吉林を去れば部下將卒の秩序を紊亂するものありとて吉林省民は晉京を許さず余を挽留せり
孟恩遠氏は各省督軍に對し左記電信を發したり
吉林省に督軍の職を奉ずること十餘年今や晉京を命ぜられ將に任に赴かんとするも督軍の印綬を受くる人なく省民亦余を挽留し徒らに其赴任を延引せしむ衷情幸ひに賢察あれ

張孟確執警告

張孟兩氏の確執漸く險惡となれるより孟氏に對しては森田吉林總領事より張氏に對しては赤塚奉天總領事より警告する所あり若し大總統令にて孟氏討伐令出づるが如き場合は小幡公使をして北京政府に警告せしむ可しと傳へらる（東京特電）

戰鬪中止勸告

奉天吉林兩軍は今にも戰鬪開始されんとし危險狀態切迫し居れるが萬一兵火を交ゆることならば我が居留民の蒙る影響少からざるを以て我が赤塚奉天總領事より兩督軍に對し戰鬪中止の勸告を與へたりと（奉天電報）

樞府特別委員會
逐條審議

樞密院特別委員會は十四、十五兩日に亘り朝鮮總督府官制改正案に就き政府側の說明の大體を聽取せるを以て十七日午前九時三十分より淸浦副議長、伊東委員長以下各委員參集逐條審議に入り午後三時散會せり（東京特電）

總督の歷訪

十六日午前長谷川總督は小田原に大島大將を訪問し更に山縣公、寺內伯等を訪問せり（東京特電）

米人の叙勳

目下來朝中の米國人ビーケーコンデクト氏は今回勳四等に叙せられ旭日章を授けられたるが右は我が電話擴張事業に貢獻少からざりし爲めなりと（東京特電）

正貨現在高
十六億八千七百萬圓

大藏省の發表に係る七月十五日に於ける正貨現在高は十六億八千七百萬圓にして去月三十日に比し一百萬圓を增加したるが其內譯は左の如し（東京特電）
政府所有九億五千百萬圓（四百萬圓減）▲日銀所有七億三千六百萬圓（五百萬圓增）更に其の所在別を擧ぐれば如左
內地現在四億四千七百萬圓（一百萬圓增）▲海外現在十二億四千萬圓（三百萬圓減）

三公益金寄附

三菱會社にては今回東京市に公益資金として金一百萬圓を寄附することに內定せり（東京特電）

東亞煙草總會
營口支店の奉天移轉

東亞煙草會社にては十六日午前十時東京本社にて臨時株主總會を開き七百萬圓の增資、營口支店の奉天移轉及び新株一萬四千株をプレミアム十五圓以上を以て公募する事を決議せるが新株申込期間は七月二十三日より二十六日迄にて各銀行及び東京現物團にて取扱ふべく尙ほ今回の增資第一回拂込は八月三十日に拂込を了し主として同社の運轉資金に當て營口支店の奉天進出と共に滿洲西伯利方面に大活躍を開始すべく常務取締役馬詰次男氏を京城に派遣し傍ら滿洲方面の社業を統督する筈なりと（東京特電）

安東公益會社

安東信託公司の匿名組合委員廿五名を中心として同公司の土地建物全部及び市場通り山中館莊の家屋、權利を買收し資本金三十萬圓にて安東公益株式會社設立の議熟し不日創立總會を開會すべし同社は信託公司略同一性質のものにて兩替、洋錢等の定期賣買及兩替商を營むものにて株も略決定し居れりと（安東特電）

鈴木氏歸朝

國際勞働大會に出席せる鈴木文治氏は十七日朝橫濱入港春洋丸にて歸朝せり（東京特電）

軍用無線電信
殆んど完成

龍山新練兵場西北高地に建設中なりし軍用無線電信は工事殆んど完成し既に受信機の設置を終り目下新築廳舍の內容整頓中なるが全部の竣成を待つて來月七日頃京龍官民重なる人々のみを招待し開所式を擧行すべしと

陞叙（承前）

朝鮮總督府郡守　李丙烈
同　李宅珪
同　蔡洙玹
同　沈宜昇
敍高等官五等　京城中學校長　柴崎鐵吉
敍高等官三等　京城醫學專門學校教授　岡本[illegible]五郎
敍高等官四等　平壤高等普通學校長　長谷川[illegible]四郎
大邱公立高等女學校長兼大邱公立女子普通學校教諭　習田隆親
水原農林專門學校教諭　楠木秀[illegible]
敍高等官五等　京城中學校教諭　藤原敬一
兼任京城醫學專門學校教授
敍高等官七等　春川公立農業學校教諭　野村盛之助
任春川公立農業學校教諭
敍高等官八等　朝鮮總督府判事　福田武一郎
任朝鮮總督府檢事
敍高等官六等（以下略）

朝鮮産米增加方法（三）
十年後に於ける麥類大豆粟の生産消費及び需給狀況推測

相當規模の計畫を講じたる將來（約三十年後の豫想）
第一目　畓の擴張、水利の改善及び金肥施用の普及
（一）畓面積の增加　將來に於ける畓面積は四十萬町歩にして此の內容は（イ）未墾地の開墾に依るもの二〇〇、〇〇〇町內（一）草生地の開墾に依り三〇、〇〇〇町（二）干潟地の開拓に依り一〇、〇〇〇町（ロ）田（畑）を變換して畓と爲すもの二〇〇、〇〇〇町內（一）稍大規模に行ふもの七〇、〇〇〇町（二）比較的小規模に行ふもの一三〇、〇〇〇町なり
（二）現在の畓に灌漑設備の改善を爲す面積は四〇〇、〇〇〇町にして內（イ）稍大規模に行ふもの二五〇、〇〇〇町（ロ）堤堰洑の修築其の他小規模に行ふもの二五〇、〇〇〇町なり前揭畓面積の擴張及び現在畓に對する灌漑の設備は河川の改修を俟たず之れを實施し得べき見込なり
（三）稻栽培面積　將來に於ける陸稻の栽培面積は現在に於ける田（畑）總面積の百分の一、五に達するものと推定す即ち（イ）現在陸稻栽培面積一五、四九三町（ロ）今後栽培擴張面積二六、三八〇町計將來に於る陸稻栽培面積四一、八七三町なり
（四）將來金肥を施用し得べき畓の面積は灌漑設備を有する畓の全面積百十二萬五千三百九十五町歩にして其の內譯は（イ）現に灌漑設備を有するもの三二五、三九五町（ロ）開墾又は地目變換と共に灌漑設備を爲すもの四〇〇、〇〇〇町（ハ）現在の畓に對し灌漑設備を爲すもの四〇〇、〇〇〇町
第二目　將來（約三十年後）に於ける米産額の增加
（一）米産額增加の原因及び增收額（イ）灌漑の設備を有する畓は現在に於て反當一石三斗の收穫あり將來（一）品種改良、自給肥料の增施其他耕種法の改良に依り反當二斗を增加し（二）一反歩に付大豆粕二枚程度の金肥を施用するに依り更に反當五斗を增加し結局一反歩に付二石の收穫を擧ぐるものとし現在に比し反當七斗の增收を擧げ此面積三二五、三九五町增收額二、二七七、七六五石（ロ）今後新に灌漑設備を爲さむとする畓は現在に於て反當八斗の收穫あり（一）今後灌漑の設備を爲すことは之れに依る增收反當五斗（二）前項同樣耕種法の改良に依り反當二斗（三）金肥の施用に依り更に反當五斗を增加し結局一反歩に付二石の收穫あるものと推定し反當一石二斗の增收を揭上す此面積四〇〇、〇〇〇町增收額四八〇、〇〇〇石（ハ）田（畑）より畓に變換したるもの及び草生地を開墾したるものは（イ）の場合と同樣（一）灌漑設備を爲すに依り反當一石三斗の收穫あり之に（二）耕種法の改良に依り反當增收二斗（三）金肥の施用に依り反當增收五斗を得結局一反歩當二石の收穫を擧げ得るものと推定す此面積二三〇、〇〇〇町增收額四、六〇〇、〇〇〇石

京城電氣減配
二分減の年八分

京城電氣株式會社は來る二十八日午前十時東京麴町區有樂町一丁目生命保險協會に於て第二十二回定時株主總會を開催し營業報告書、貸借對照表及び損益計算書に付各株主の承認を經て左記の利益分配案を附議する筈なり

分配案
一金百十五萬九千六百七十五圓四十五錢六厘　當期總收入金
一金八十萬六百五十七圓三十三錢五厘　當期總經費
差引金三十五萬九千十八圓十二錢五厘　當期利益金
內金三萬圓　興業費消却金
再差引金三十二萬九千十八圓十二錢五厘　當期純益金
一金五萬八千十八圓三十一錢五厘　前期繰越金
一金三十二萬九千十八圓十二錢五厘　當期純益金
內金二萬圓　準備積立金
同金二萬圓　別途積立金
同金五千圓　使用人退職手當金
同金一萬圓　役員賞與金
同金二十七萬圓（年八分）　株主配當金
舊株十二萬株壹株ニ付金貳圓ノ割合
新株六萬株壹株ニ付金五十錢ノ割合
一金四千十八圓十二錢五厘　後期繰越金

期正米暴落
某有力者談

正米の頑健より見れば定期の騰も一應尤もと首肯せらるるも然も仁川期米が四十一圓臺高値を示すは如何に見ても買方の煽揚にあり又人氣相場といはざるを得ず最近米價の暴騰に對する調節必要の輿論は漸く昂まり來り流石に强氣の買方も幾干かその手出しを差控へんとする傾向あり之れ頭打ちの一例なるが京取市場にては餘りの米高に政府の調節策を氣構へしと內地朝鮮とも米作好順にて殆んど申し分なき經過を示しつゝあるに付十七日來軟調を來せるあり仁川亦上値は淋しく買控への傾向あるより十八日の前場は先物四十一圓五十錢の寄附きを高値とし漸落を來し三十九圓六十九錢と不勢に止まりたるが前々日の高値四十一圓に比すれば實に二百零五十錢の暴落たり目先或は三十九圓臺を割らずやと觀測されつゝあり尙斯米の不勢さともに天井知らずの硬勢を示したる正米も十八日は三四十錢安の商狀を來したり

期米大商勢
一日卅八萬石に上る

仁川期米の十七日後場より十八日前場に至る二場の賣買高は合計三十八萬餘石の大量を算し同市場開始以來の大商內なりしが手數料より見れば手數料上の影響は殆んど賣買高に影響せざるものゝ如し

東亞新株公募

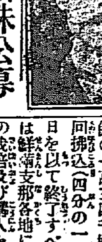

東亞煙草會社　新常務　馬詰次男氏

東亞煙草會社の新株公募は同社の公告せし如くなるが今回同社の增資は現在資本金三百萬圓を一千萬圓とするものにつき七百萬圓乃ち十四萬株の增加となれるが內六百萬圓十二萬株は舊株主に一株につき二株の割にて割當て而して六千株は功勞株として同社重役並に高級社員に分配する事となり由て結局公募は新株の一割に過ぎざる少數となりしが同社は朝鮮及び滿洲支那に根據を有しその製造工場の如き朝鮮各工場以外天津上海營口の三箇所に有し基礎頗る鞏固なれば新株のプレミアムは相當騰上ぐべしと期待さる

東洋葉莨經過

佐々熊太郎氏其他發起人の下に計畫中なる東洋葉莨株式會社（資本金百萬圓二萬株）の設立は內部に於て株の割當を行ひ發起人中に七千株其他賛成人若干を持ち殘餘の一萬三四千株を公募し第一回拂込（四分の一）は七月三十一日を以て終了すべく事業の內容は鮮滿支那各地に於て專ら葉莨の栽培及び購入を行ひ東亞煙草其他にも供給すべしと

殖銀定時總會

朝鮮殖産銀行の本年上半期定時總會は八月十六日午後三時長谷川町銀行集會所に於て開催に決定せり因に同行の利益分配案は目下幹事の手元にあり近く同附せらるべし

韓銀總會

株式會社韓一銀行にては十七日午後五時より長谷川町銀行集會所に於て定時株主總會を開催し營業報告決算報告損益金分配案を附議可決せり

單級教授法講習會

小學校教員單級教授法第一回講習會は本月十日より京城中學校附屬小學校に於て開催中なるが十九日を以て終了すべきに依り同日終了式に擧行の筈なり

講習會講師

八月一日より京城中學校內に於て開催さるべき公立小學校、公立普通學校內地人教員講習會體操講師を命ぜられたる高等普通學校教諭橫地降次郎氏は差支を生じたるを以て小學校講習會には普通學校教員向井虎吉氏講師を命ぜられ又普通學校講習會には高普教諭辻薰重氏命ぜられたり

特許セメント會社移轉

最近設立されたる資本金五十萬圓の特許セメント瓦製造株式會社は府內明治町一丁目五十四番地に移轉せり

人事消息

▲濱田常男氏（陸軍省軍務局工兵中尉）無線電信工事視察の爲め來城滯在中
▲杉原皇太郎氏（軍法官部理事）今回高等官六等に陞叙
▲小林萬里氏（兵器支廠釜山出張所長）十六日來城
▲平松英雄氏（軍參謀）十九日夜安東縣へ
▲尾石剛毅氏（鮮銀第一課長）北支那視察中なるが本月末歸任の筈
▲札幌農大豫科教授池田氏外同豫科學生廿名　十八日朝釜山上陸午前十一時鮮滿直通列車にて北行往復三十五日間の豫定を以て鮮滿支那各地を視察す筈なり（釜山特電）
▲島根縣勸業視察團一行　大須賀技師外五名は奉天に赴く途次十七日夜入城京城ホテルに投宿したるが十八日市內視察の上十九日朝退城すべしと
▲福井縣鮮支視察團　團部德蕃氏一行は十八日午前九時五十分發平壤に向ひたるが同地一泊の上安東縣奉天大連等各地視察の途に上るべしと
▲青木戒三氏（朝鮮鐵道局長）十八日元山より歸任
▲木本京電專務　來る二十二日東京麴町生命保險協會內に開會の同社第二十二期定時株主總會出席の爲め二十日東上すべしと
▲桃井馨氏（東京澁澤商店重役）十八日朝入城天眞樓へ

八面鋒

◆講和條約を上院に提出せし維遜君は自ら先頭國內巡演すと
◆巴里の四頭會議の如く果して易々難關を突破し得べきや否や
◆英は再總選擧の必要迫る佛內閣も何うやら恐羅付に似たり
◆對墺條約未だ定らず對土講和を經て新小國建設事業は何時
◆更に露の再造計畫を經成せしむる不知何年乃至何十年後か
◆時間は總てを解決せしむると共に人を葬る事も却々に迅也
◆昨講和會議の大立物もソロ〳〵既に歷史中の人たらんとす
◆自然の皮肉は人造の皮肉よりも皮肉也自然は妥協を許さず
◆張督孟督の睨合は日を閱して依然たり眞に依然たり何の氣
◆其情恰も梅雨季の天候の如く陰陶敷事他人迄も氣を腐らす
◆相方青龍刀を斜に構へ唯睨許り留女の飛び出すを待つか
◆張督は孟督より手腕にかけては一枚上也巧に相手を怒らす
◆高を討伐すべければ貴下は安全の處に逃げよの打電の如き
◆全く人を馬鹿にしたる話也彼れでは誰でも立腹するが當然
◆張督の行き方は曩に馮督閣に對せしと同樣の手段也大理也
◆支那の誤解を解く爲日本より特使差遣を傳ふる者あり眞乎
◆理不盡に橫面を撲られつゝイヤ其れは斯う云ふ譯だは何事
◆曲は彼にあり我は正々堂々たり誤解は彼の勝手にさせよ唄
◆權威を以て臨め辯解の必要何處にかあるだから相手は付上
◆散々な目に逢はされたる上更に特使差遣なんて阿呆らしい
◆雨多かりし今年は梅雨に入りて雨少なし黏射壁堆流汗淋漓
◆一盃の氷塊も何等の凉を償せずみじめなるは中產階級者也

購買廣告
一、[illegible]　百五十八噸五分
右購買ス希望者ハ本月十五日朝鮮總督府官報ヲ見ルヘシ
大正八年七月
光州監獄

宇治　茶　自園
美濃部降福堂　京都市

釜山商店案內

石鹼界之霸王　スマートシャボン　トーマス　發賣元　釜山草梁

精選品質本位　洋鐵鋼鐵道船舶材料其他工業諸機械附屬品商　角野商店　釜山辨天町

長岡商店

月刊　洋酒・罐詰　發行　糖粉・官煙　釜山　あづまや商店

ウオタマン萬年筆

青竹直輸入販賣　豐後石炭販賣　海産物肥料商　左官用材　萬荷受問屋　三谷商店　釜山高島町

島田糸店

酒　醬油　燒酎　西貢米　碎米　砂糖　麥粉　福榮商會

資本金參百萬圓
株式會社漢城銀行
當銀行ハ預金、貸金、爲替等一般銀行業務ヲ確實親切ニ取扱申候
京城府南大門通一丁目

◎五週年紀念大景品付き大賣出し
見よ！無代景品は實に六千四百餘圓
正十四金ペン附モーラル萬年筆
直接御注文
モーラル萬年筆製作部

OROLOGAS & CO.
直輸入品
▲中元の贈答品に
卸小賣　オロロガス商會
金口煙草、葉卷煙草、ブドー酒、ウイスキー
（其外西洋雜貨何んでも）に限る

胃病にはイカイの胃散
登錄商標
健胃　胃散
衛生堂　胃腸病特効劑
驚くべき藥効
イカイ胃散は一時的の消化藥にあらず、根本的に胃を强壯にし消化力を增進す、一度イカイ胃散を服用せば、胃に無限の爽快を覺え、胃痛に胃酸不快の感は消失し、食慾と元氣は著しく增加すべし
定價十五錢、卅錢、五十錢、壹圓、貳圓
本舖　大阪市江戶堀　猪飼史郎藥房
全國藥店にあり

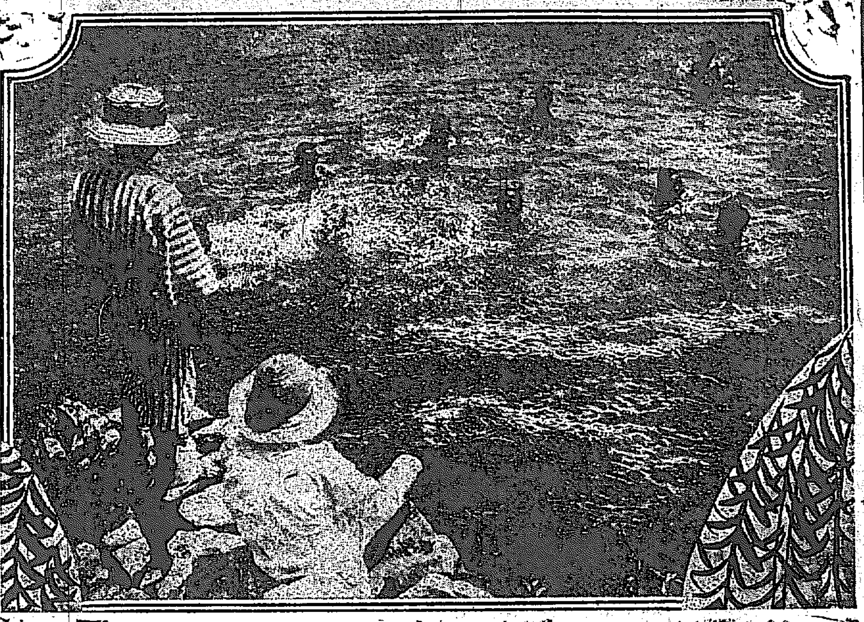

水泳季節來る　西氷庫所見

上海の虎疫猖獗
患者一千名に達す

最初浦東に發生したる上海地方の虎列拉は今や其の勢ひ愈々猖獗を極め急激に蔓延し市內にも侵入せり而して支那街最も猛烈にして初發以來一週間にして患者は五百餘名に達し各病院は滿員にて多忙を極め工部局病院の如き患者五百名（內一割死亡）に上り病室の床上に迄收容し居れり日本人患者は五名（內一名死亡）外人側は未だ罹病者無し當局は極力防疫方法を講じ居れるが當地方は過般來氣候不順爲め陰鬱勝にて虎疫の蔓延を促したるも昨今は漸く回復したるを以て漸次下火となるべし（上海電報）

大仕掛の海賊團
大連にて逮捕さる
多數の銃器彈藥を發見
首魁は未だ縛に就かず
一萬五千元を强請んとせる

山東方面にて人質三名を拉して大連に來航し數日前彼等者側より千元を提供したるも一萬五千元を持ち來らざれば引渡し難しとて三千圓を强要したる海賊ありとの報に接し其の筋にては直ちに滿鐵汽船に警官十八名を乘組ましめ港內大搜索の結果大連市內大山通り海岸に一の海賊船あるを發見し海賊三名を逮捕すると共に船內に押し込められ居たる人質三名を救出し船內の大搜索を爲したる結果銃器數十挺軍服數十著彈藥三千發を發見し全部押收せり又是れと同時に市內にも搜索の手を擴げ數名の與黨を逮捕したるも首魁は未だ縛せず兎に角近來になき大仕掛の海賊なりと（大連電報）

戰利獨艇を觀る（四）

手當り次第に選擇
英國に著いた時は滅茶々々

海軍軍令部　田伏少佐談

獨逸潛航艇は昨年の十二月十九日に村田機關中佐等がハーリッチに於て受取つたのであるが同中佐等がハーリッチに赴いた時等は丸で鰯でも並べた樣に澤山な潛航艇が並べてあつたさうだそして『其內の好きなのを選れでもよいから持つて行け』といふので彼是れと種々檢査しかけたが何分にも長時間の

選擇を許　さない爲めに殆んど手當り次第に取つたといふ事だ然し乍ら幸にして皆新しく古いのは僅に二隻位しかないので先づ大に仕合せな次第さ然し乍ら輸送に於ては餘り破損してゐなかつた潛航艇も英國に於て多大の破損を見たといふ事である即ち緻密なる機械等は

悉く剝奪　してあつて目當るへも付かない樣になつた處もあるらしい英國人が皆記念とか何とかの口實のもとに剝ぎ取つたのだらうそして英國の港を出發する迄には追立てを喰つた事は再三再四に及んださうだ是は港の狹いのも一因だが元來日本人は永くゐるといろ〳〵なを覺わるのが旨いので早く追ひ立てゝやらうとしたのかもしれない實際個人的よりも寧ろ

國家的の　見地に立てば日本人は仲々拔かりなく研究するからね——然しそれだけ破損してゐる艇も參考物としては多大の効能があると思ふ我々でさへも大いに得る處があるのだから專門家が見たならば無上の參考資料だらう潛望鏡等の硝子ときたら其質の良好驚きの精巧共に世界に誇る價値はある確かに

世界一品　だ其他復睡等の構造から總ての裝置等大したものだ彼の艇に設置してある大砲も確かに一萬ヤード位は利くだらう彼れはクルップ式であつて日本等では既にアームストロング式をのみ使用してクルップ式は使用してゐないが獨人の工業製作品の精巧は這回の戰亂中に於ても英國の十三吋半の砲に對して十一吋の砲を以てしたがそれでも

優に互角　の砲戰をなしたのだ製品も巧妙だが砲術も上手だ少しの狂ひもないのだからねそれから防禦網切斷器等でも實に鋭利なものだこいふが周圍一吋半位の鋼鐵で作つた網を切るのだから恐れ入つたものだ彼の防禦網といふのは其の目が十二吋平方位のもので二百五十呎位迄下底に張るのだが獨逸の潛航艇は三百呎位潛るといふから大變だ（東京支局）

わが國の人口

大正七年十二月現在
五千七百萬を超ゆ
東京市は二百三十萬

內閣統計局發表＝大正七年十二月末現在我道府縣現在人口は總計五千七百七十八萬四千九百卅五人にして同東京市現在人口は二百三十三萬一千八百六十人なりと（東京特電）

戰利飛行機
日本にも分配
田中舘博士が監督

獨逸に對する講和條約履行監督委員として聯合與國から委員を選出し我國からも和蘭公使館附武官渡邊錠太郎大佐以下數名の任命を見るに至つたことは既記の如くであるが其中の軍備監督委員中には

特殊兵器　の引渡し破壞等に關する特別委員があつて假へば飛行機の如きものに對しては特別の技術官を委員中に加へねばならぬので我講和特使の指命によつて

滯佛中の　田中舘博士佛國大使館附武官西濱司馬吉少佐及び伊太利派遣飛行隊の助長問大尉の三人は獨逸に入國することゝなり委員として獨逸飛行機監督委員となつた聯合國と會議の結果獨逸獨得の飛行機が潛水艇と同樣我國軍に配分される事になるかも知れないといふ

避暑地として何處が
最も適當なりや
其價値は一概には云へぬ
其處に研究の餘地がある
我社の新提案

避暑時季に際し本社は從來朝鮮に避暑地としての定評あり設備ある場所が無いのを遺憾として別記社告の通り普く各地の本紙讀者に投票を乞ふて既知未知の避暑地の價値を定め

其結果を　朝鮮は勿論內地滿洲方面に紹介する事となつた避暑客の便宜を圖り且つ避暑客を誘引することに依つて各避暑地の繁榮を圖ることは朝鮮の繁榮策の一端としても無意義な企てではなからうと思はれる、避暑地と云つても海あり山あり河あり溫泉地あり各々

一長一短　があつて一概に其價値を定めるわけには行きません、然し乍ら避暑地としての條件は海水に浴するにせよ、暑氣に觸れるにせよ、或は溫泉に浸るにせよ充分に心身の疲勞を癒し熱暑を避け得ると同時に衞生にも適し交通にも便利な所を以て

第一と見　なければならない。それに避暑其物が贅澤でない限り富豪貴顯の遊び場所又は交通不便にして探勝旅行等の目的でなければ行けない所では避暑地としての價値十分とは認められません。成るべく多數の人を吸引し得るほどの便利な地であつて避暑設備が整ひ其の上に風光が佳くて

物價其他　が低廉である至極平民的な場所が理想的と云はねばなるまい。併し完全と云ふことは望まれないにしろ成るべく叙上の諸條件に適した場所を見出し避暑地として廣く天下に紹介したいものである例へば金剛山などは世界の絕勝と云はれる名山もあるが之れは避暑地としての

條件に適　するか否かは疑問である□山は海水浴場として有名であるが位置其他に缺陷はないかなどの點に就て研究の餘地があらうと思はれる。又未だ世人に知られて居ない場所即ち隱れたる避暑地も澤山あらう。叙上の意味で讀者諸君から多數の投票を希望します。

今年始ての
暑さ
十八日は華氏九十二度三分

數日來の暑氣は甚だ猛烈なるが京城測候所の語る所に依れば十八日正午十二時に於て華氏寒暖計は九十二度を示し午後一時十五分に至り更に九十二度三分の昂騰を示し

今夏に　入りて暑氣の最高記錄を作れり昨年に於ける九十度以上の第一日は七月二十四日にして同日は九十一度五分を示し尚又昨年中を通じての最高度の日は七月二十五日にして同日は實に九十七度を見たり大體に於て今夏は昨年より酷熱

襲來早　かりしも之を以て昨年以上の高度を示すべきや否や目下の所豫測し難し尤も今日の儘の天候は當分は繼續せんも幾分降雨模樣の兆あるを以て降雨後は暑氣幾分低下するものと觀測し居れり

晝間斷水は
今の處遣らぬ

十七八日の暑さはウンと身に堪へた室內でも九十二度以上に昇つたから炎天の暑熱は優に百度を越ねてゐたであらう、暑さが激しければ自然水道の使ひ方が激しくなる、其處で水道は例年の通り晝間斷水をやるか何うかと水道係を訪ふと秋田水道主任は語る『十七日の暑氣は頗る猛烈を極め本年に入つての最高だと思ふ、配水池の具合は至極良好で十七日の暑氣にも先づ大した減水はないやうであつた、都合のよい事には京城水道の取水喞筒が非常によく動くので取水が樂であるから此儘で進むとすれば先づ晝間斷水は當分遣らずに濟むと思ふ』但し、天候の加減に依つては俄に使用水量が激增し不時斷水が來るかも知れぬ

梵鐘鑄造式
愈廿日擧行

大和町曹溪寺にては來る廿日午後二時より境內に於て日韓記念鐘鑄造の儀を執行の筈なるが當日は午前八時に煙火三發を打揚正午更に煙火七發を合圖に鑄造師は古式に則りて式を擧げ次に住職の祈禱あり午後二時半より鞴を鼓して金を鎔かし鑄型に注ぎ込みて大梵鐘鑄造する由なれば當日檀信徒及び來賓等の參詣者多數に上るべし

直通列車接觸
乘客四名微傷

今曉（十八日）奉天發釜山行直通列車が金泉驛入驛の際折柄同驛構內にて入替作業中の大田發南大門行貨物列車に接觸し直通列車の機關車の一部及び三等客車連絡器少しく破損し前途運轉不能となりたるを以て貨物列車の機關車にて之を牽引し金泉驛一時間四十四分延著せり猶此事故の爲め乘客四名負傷したるも孰も輕傷なりしを以て應急手當ての上其儘旅行を繼續せり

支那兵遊廓を襲ふ
我軍隊警備に任ず

十六日午後五時頃南滿鐵附屬地中の第一關砲兵揚廣山なる者長春附屬地支那遊廓豐泰洞方に來り遊興を强要せしも斷られ隣人と

口論の末　毆打されしより附近に居たる同僚四名を呼び暴行を働き器具多數を破壞したる末何處にか逃走し揚は東斜街に逃れしも遂に捉へられ我官憲より支那側に移送されしが之れが爲め同夜同遊廓を襲撃すとの噂立ちしより支那官憲より我官憲に向け注意を求め來り其筋にては同夜

非番警官　を召集して徹宵警戒せしが十七日午後又復多數の支那兵遊廓に押し寄せ來り器具を破壞して形勢穩かならず同業者は事情を具陳して我官憲に警備を依賴し來れるより取引所警戒中の我兵一部隊を之に迴し巡査と警戒せしめ特に慶運洞には臨時に警備兵を派出せるが同遊廓附近は何となく

物情騷然　たり尙ほ附屬地遊廓にても萬一の際我が警備行屆かざるなきやを憂ひ奉天方面に一時避難せんとの議起り內々協議中なり又一日城內より避難し來れる支那人にて再び南方に赴く者甚だ多き模樣なり之れに就き我在住民は斯の如きは我官憲の

威信にも　關する事なりとて當局共協議を遂げたるが或は何等かの方法に依り徹底的警備行はるゝならんかと（長春特電）

實子殺し
釋放さる
强度の憂鬱症

近來の悲慘事として世間を衝動せしめたる龍山實子殺しの犯人矢田貝百代（三八）は其の後龍山憲兵分隊拘留場に留置中の處精神に異狀あるものとし起訴せず十七日夫熊五郎を呼出し身柄を引渡したるが熊五郎は百代を總督府醫院に入院加療せしむべしと今百代が

拘留中の　狀況を聞くに犯行當日は係員に對し能く條理整然たる答辯をなしたるも爾來昏々として昏睡狀態に陷り何を聞かれても茫乎として應へず每日夫より朝は牛乳晝夜辨當の差入れありたるも牛乳を飲むのみにて食事は一切取らず唯如何にも懶げに橫はり居るのみなりしが十七日に至り稍

意識明瞭　となりたる爲め釋放を云ひ渡したるに始めて夢の覺めたる如く嬰兒殺害當時の狀況を聞く每に潸々として淚を拭ひ夫に手を引かれつゝ憲兵隊を辭去したりと因に百代は强度のヒステリーにて殺害の前夜より强烈なる月經ありたる由

運動界

龍山の庭球戰

龍山衞戍病院に於ては部員の體育獎勵の爲め此の程構內見晴らしよき高地にテニスコート二ヶ所を新設し昨今猛烈なる練習を行ひつゝあるが十七日午後五時滿鐵第二選手と練習仕合を試みたり病院側必勝を期し努力善戰したるも終に滿鐵軍の爲め取られ悲慘なる結果を見るに至れり次回には復仇戰を催すべく目下計畫中成績左の如し

病院		鐵道
岸上 岩本○	…三	高橋 山田○
馬場 今枝一	…三	同 上◎
山路 木村○	…三	中村 北浦○
石原 板梨一	…三	同 上◎
安藤 高澤○	…三	高崎 工屋○
阿部 喜井一	…三	同 上◎
末永 堤	三…○	大島 平田
同 上	○…三	佐藤 加藤○

不戰組
（大野 君塚）（木下 林原）

山口氏舟遊會

大阪每日新聞特派員山口諫男氏は來る二十日午後三時半より折柄の炎熱を洗ふ爲め舟を漢江に浮かべ在京記者團其他多數を招待し半日の淸遊を試む可しと

○柳河人會　懇親會　油壓へ出張中なりし鮮銀堤河事の歸城歡迎を兼ね柳河人懇親會を十八日午後八時より旭町一丁目千歲に於て催す由參會希望の向は至急永樂町榮洋行へ申込まれ度しと

本日溫度
（十八日午後三時）華氏…九十七度（本社觀測局）

▲全南麗水地方では近來頓に姙娠率が殖ゑ從つてお目出度うが非常に多くなつて來た▲其原因如何と探つて見れば實に意外なとが發見された▲と云ふのは昨年十月頃から石油の値段が暴騰した結果電燈のない同地方では石油購買難に陷つた▲結局消燈を早めて早寢をするのが石油調節の良策であると一般に早寢をするやうになつたから、つまり……姙娠率が殖ゑたのだと▲作つたやうな話だが事實だと申す。

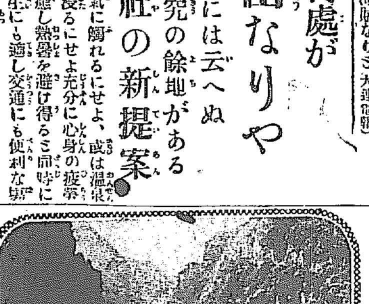

朝鮮の理想的避暑地
山か海か……投票募集!!!

本社は江湖諸君の投票に依て理想的避暑地を決定し汎く天下に周知させたいと思ひます場所に限りはありませぬが第一健康に適し、交通の便利の可いのなどは其條件の一つです。愛鄕の諸君は振つて投票を願ひます

當選一、二、三等迄の場所は美麗なる大型寫眞額として下ノ關、釜山、京城、平壤の各停車場及び關釜連絡船中に掲揚しまして一般に紹介致しますから、其地方は必ず好避暑地として年々繁昌するでせう

投票規定

期間……本月十九日より八月十五日迄
用紙……本紙に刷込みあるものに限る
場所……朝鮮以外は取らず且つ一人一箇所限りの事
發表……締切まで每日本紙上に於て發表す

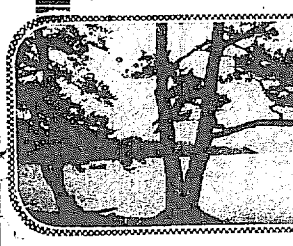

避暑地投票用紙（一箇所に限る）

所在地	投票者
道名 地名	住所 氏名

京城日報社

簡易で面白い
坊ちゃん園藝

求めたなら日中は日陰へ置いて十分に照り付けさせ□□□□□るまで待たずに十時頃摘み取つ□□□□花が咲り小さくなれたら之を長さ一寸位づゝに切花が開くので先で一本を手に入れ□□□□光を見て始めて開くので眠□□□□らない、雨天には開花せず日□□□

釜山正米市場
十八日 後場

寄付	四十四圓三十錢
高値	四十四圓四十六錢
安値	四十四圓十二錢

仁川期米

移したる爲め先四十四圓三十錢と六十一丁方の大上放れに寄付限先利喰ひに十錢と叩かれしも硬

天氣　十九日　晴一時曇
▼京城氣溫▲（十八日）

演藝案內

本町一丁目 有樂館 電話五九七番
喜樂館 組改
○當る七月十八日より特別大興行 米國キーストン社作
▲滑稽 鷹犬 長尺
丁抹ダンマーク スタンダード社傑作 人情劇 ▲救はれた女 全五卷
▲特別 京都日活本社新派撮影 新牧野氏が考案と脚色 德川家康 全八卷

本町二丁目 電話一〇五〇 壽館
七月十八日午後六時より開演 大阪娘義太夫 竹本彌栄子一行
六日目語物
▲御祝儀 寶の入船 竹本入登
▲先代萩 竹ノ間 竹本彌勇
▲卅三間堂 平太郎住家 竹本彌秀
▲玉藻前 三段目 竹本彌之助
▲梅川忠兵衞 新口村 竹源之助
▲御所櫻 三段目 豐竹龍光
▲朝顏日記 宿屋 竹本彌栄子
▲菅原 四段目 寺子屋
▲關取千兩幟 猪名川內
▲太夫總掛合 矢倉太鼓 打出シ 竹本彌栄子
曲引

日本活動寫眞會社代理店 櫻井町 電話八〇三 大正館
◎當る十八日より特別大興行 料金據置
◎米國キーストン會社傑作 『東京市休戰大祝賀會の實況』
◎活劇 『鐵の爪』 全廿一卷の內 第五回 『七眞珠』 第九、十の二卷
◎滑稽 ニコ〳〵捕鯨船
◎舊劇 『よし花』 日本銀次 四卷

浪花館 京城明治町 電話二六〇
當る七月七日午後六時より開演 納涼興行諸藝大會

小切手無効廣告
拙者振出シ株式會社京城銀行宛當座小切手壹枚 一番號AA〇參九堂五 一金額及ビ年月日記入ナシ 右大正八年七月十七日紛失致候ニ付今後發見致候共無効トス 大正八年七月十七日 京城府若草町百十番地 山崎鹿藏

仁川本町 白神洋行
洋鐵鋼、諸機械 工具附屬品一切
金物商 月刊物價表 御申越次第進呈
京城南大門通 白神洋行支店

高級婦人藥 キット効く
命の母
□□の方へ婦人病自宅療法書を無代進呈
東京京橋區新榮町四丁目 笹岡省三藥房

……朝起を勸めるには朝顔が何個あるか、……花が咲けば……丹が好い、俗に根なし草と云ふ……草は俗に日照草と云ふ通り、又……照りには水を懸けないでも……

第五版

安東より啓上

安東支局 一記者

炎威漸く強く氣温百度を示さんとするに當り突如として赤痢の流行を見たるは洵に遺憾の次第に御坐候、由來安東縣には膓チブス、赤痢等の傳染病患者は四時殆ど絶ふる時なく、心あるものをして戰慄措く能はざらしむる者あり當該官憲に於て極力消毒豫防を策むと同時に市民一般に十二分の注意を希望致し候

近來得體の知れざる内地鮮滿地方の新聞雜誌記者又は社長、十年總支社長何々と稱する連中安東新義州方面に入り込み來り殆んど押し賣りユスリ同樣の手段方法を以て廣告の掲載方を强要するもの引きも切らざる由、而も其要求額たる五十圓百圓、三百圓と吹きかけ、剰へ半日、一日と御輿を据ゑて居直り强盜的の無理難題を連發致し候由、何とか官憲の御威光を發揮して頂く譯には參らぬものや

大連も奉天も京城も近くは平壤新義州も、借屋の拂底に苦しめられ候由にて輿論喧々たる砌、吾が安東縣に於ても家屋拂底、借屋建築難に怨嗟の聲高き候、借共、安東の有志諸君は一體本紙の屢々報道し且つ其救濟方法に就て絶叫する處に御座候、借共、安東の有志諸君は一向に耳を傾けず、他人の災難は十年でも辛抱致し候との馬耳東風的態度には實際情なくて涙が零れ申し候

口で社會問題と謂ひ、地方の發展策を叫び、大安東の建設せんと云々し乍ら實際の問題となれば知らぬ存ぜぬ關せず焉とありては、紳士縉商の顔が泣き申すべく候、今日の場合、建築材料の下落、工價の暴落を俟つ事は一寸十年河淸を俟つの歎可有之候間何とか具體的成案なりと立て、頂きたきものに御座候

商業會議所の濟々たる多士客位今日の安東縣の貸屋不足に就て何等か具體的に御調査相成り候もの有之候や假令安東市中に何程の敷地に草を生やし居るか何程下宿屋に間借り生活をなし居るものあるか、又は貸し家調節に就ての御意見は如何など一寸御尋ね申上候

次は民團行政委員各位並に民團議員各位には今日の安東は家屋拂底に就て如何に其發展を阻害しつゝあるやなしや、家屋調節の必要は絶對に認めざるや否や是又一寸御意見御聽かせ被下度希望致し候

若し商業會議所、民團役所、民團議員、行政委員各位に於て何等の成算もなく、成算の準備的調査もなく、貸家調節策の如きは必要なしとなればそれ迄なれども、苟くも安東縣を代表せらる、各位なれば必要なしとの御斷言は出來まじくと存じ候一體全體ある一部の有志は自己に利害關係ある問題なれば早速同志を糾合して大いに社會の輿論に問はるゝ樣なれども、直接に利害を有せざる中等以下階級の利害休戚は成るべく知らぬ顔の半兵衛さんと極め込まるゝ方が多い樣に失禮ながら御見上げ申し候

家屋調節問題は安東のみにあらず、大連も奉天も長春も京城も平壤のもの共通的問題に御座候、採算も必要なれども、東拓か東省實業公司かに相當の交渉ありて土地建物會社等建設等の根本問題を確立する如き十二分御研究あつては如何のものにや、言多く寄嬌に失するやも知れず候得共記者の老婆心と御諒察願上候　草々不乙

對支貿易振興と總稅務司制度（四）

野波關東都督囑託（寄）

貿易と海關管理

更に邇りて英國が支那海關管理權を把握するに至れる理由の奈邊に存せしかを考へ見るに夫の一八九八年の覺書に明記さるゝ如く『淸國との英國通商が他國のそれに比して遙に廣大なる優勢を示すを以て總稅務司の過去に於けるが如く將來に於ても英國民たるべきことは大英國の通商利益に重大なる關係を有す』この英國側の要求に對し支那政府は『英國人によりて支拂はれたる關稅は外國によりて支拂はれたる總額の殆んど八割なること而して之が爲に一英國民サー、ロバート、ハートを總稅務司として雇ひ入れたることを承認す』と言明せり 即ち英國が支那海關管理權を獲得しるは全く貿易額の他國に比して優勢なりしが爲ならずや而して貿易額の優勢と海關管理權との關係は甚だ密接なるべき十分の理由存す如何となれば通商貨物は國によりて多少其の趣を異にするを以て之が檢査並に評價には最も其の事情に精通せる當該國民の之に當るに於て公平なる管理を徹底し得るの便宜多きを以てなり現に外人關吏が鰹節を以て木片と判斷し醬油を以てソースと評價するが如き例少からざるに於てをや更に他面より考察するに貿易額大なれば納稅の義務を負擔する……

群山に自動車

組里、全州、任實、南原

群山水川商會主水川藤次郎氏其他群山有力者の企畫にて群山起點組里全州任實其他を經て南原に到る三十里道程の自動車荷客運搬事業を開始すべく過般當局に許可申請を爲したるに未だ許可の指令に接せざるも此程近く認可の内示ありたるに依り既に自動車の註文其の他の準備に着手したる由なるが計畫の概要を聞くに組織は少數資本者の匿名組合若しくは合資とし荷物專用二輛併載自動車價額一萬圓一三千五百圓一臺等を備へ前記區間の荷客運搬を營むの外乘客用專用自動車は停車場往復其の他市内乘車の需に應ずと（群山）

左記の方法に依り古今名家傑作書畫百餘點入札即賣可致候條納涼旁々奮て御來觀被下度願上候

古今名家 **書畫陳列入札會**

時日 七月十九日 下見　七月二十日 入札　同日午後五時開札

場所 代理部樓上

京城日報社代理部 電話長六〇〇九番

四鄭局幹部更迭

四鄭鐵路局車務課長竹中政一氏は四鄭局より滿鐵本社に復歸せしは既報の如く事實として發表せらる、ならんか其他一二幹部員の交迭あるならんと噂せらる

伊藤支店長（四平街）

浦鹽松田銀行へ榮轉せし伊藤信郎氏は赴任前同行執務方針につき鮮銀本店と協議する必要ある爲め過般京城に赴きしが要件を了り近々歸來すべし

竹細工（潭陽）

全羅南道

潭陽郡の竹器細工は竹の原料購買のため製造者間に困難を來し殊に當業者は高利資金を借入れ居れば原料高は借入金の多額となり從つて金利支拂ひに惱む有樣なれば同業組合會にては這回本工業に組合を組織せしめ低利資金を運用せしむること、なれり

通過外人（安東縣）

滿鮮國境通過外人の近況を聞くに昨今は避暑季に入れるを以て内地に向ふもの多く六月中の入境者……

出版界の霜枯

東京の出版界は今や亂調子の有樣であるが紙代と用紙高で却々儲けがないので大抵の物は見合せたり繰延べたりしてゐる▲某書肆は曰く『夏は毎年一番相時で出版するにしても七月一杯に出されば發行は駄目としてある、それは學生の暑中休暇になるので歸鄕前に發行しないと面白くないと云ふことになつてある、何しろ菊版で一頁組五號ルビ付が今まで四十錢から五十錢位だつたのが六十錢以上になつてゐるのと一進五六圓した印刷紙が今では七八圓もするやうになつては却々一圓以下の定價の本では遣切れない一圓五十錢ぐらゐの價値にしても銅価の差や廣告料其他で返つて來る不など計算すると損が行く一冊に付き十錢も儲ければ成功の中である出版界の傾向は左云ふと近頃は眞面目になつて來た』（東京）

赤痢の爲めに 興行物を中止

滿鐵四平街にては赤痢病流行し現在十九名の患者あり夫が爲め興行物を一時中止せり（四平街）

○遼河の鯉（四平街）

四平街の有志者三十餘名は去る十一日三江口遼河上流に於て川遊び合を催し漁遊を試みしが何樣有名なる大河流とて獲物も多く個々目の下二尺以上の大鯉が潑剌として潜水夫に抱へ上げられる等他地方にて想像の出來ぬ程の光景なりし一行は設けられたる席に於て鄙料理に舌鼓を打ちつゝ一日を送りたりと

汽車好の少年

哈爾賓や齊々哈爾へ 二度無賃旅行

哈爾賓を發して一面坡迄にて行止めの臨時旅客列車が夜の九時著したるとき同列車より浴衣を著したる八九歳になる日本人の男の兒が一人で下車しプラットホームに立迷つて居るを在留邦人が發見し日本街に連れ行き話しを聞くに同人は哈爾賓驛に行き客車内に這入り遊び居りしに何時の間にか客車は組織されて列車となり發車して了つたので仕方なく此處迄乘つて來たとのことなりしが同列車には一人も日本人の乘客はなく亦哈爾賓一面坡間には邦人の在任する所もなき迄乘込み車掌も誰に引渡し樣もなく詮方なく遂に一面坡迄連れ來りたるもの、如く而して亦同人の言ふに依れば此の以前も同樣の間違ひにて列車に乘りたる儘齊々哈爾迄行きたることありたりと知らぬ所に來り心配の容子は更になきのみならず却つて愉快らしく質問に應答する態より察すれば本人は非常の汽車好きにて唯だ乘り廻るのが面白さに何の考へもなきもの、如く本人は同夜哈爾賓民會總代方に一泊翌日哈爾賓へ向ふ人に託して送還されたるが哈爾賓尋常小學二年生濱本定夫九つなりと白狀し居たりと（一面坡）

收繭高 前年の倍額

全羅北道

全北に於ける本年の春蠶は各郡とも生育頗る良好にして約四千石以上の收繭を見たる模樣なるが前年の二千石に比し二千五百石以上を增加しつるは一般民の飼育技術の進歩によるものにして本年の結果により明年は此倍額の收繭を見るは敢て難事にあらずと道當局者に意氣込み居れるが就中沃溝郡の如きは平野部にして蠶業熟盛ならざるも昨年漸く二百五十石内外なりしも本年の收繭は約九百石に達したりと云ふ（全州）

通俗科學

★星★……七月……

水星（辰星）　宵の星にして日沒後約一時間半にて西に沒す、二十九日には最も觀望に便なり。九日には太陽と最も隔たり太陽の東約二六・八度に在り。天球上獅子座及び獅子座中を急速に東方に運行し、二十九日に月に接近す。地球よりの距離は、月始めの一・一二（地球太陽間の平均距離を單位とす）より次第に減じて月末には〇・六八となる。視直徑は六秒より十秒に至る。

金星（太白）　宵の明星にして宵の西天に甚だ著るしき光りを放つ。天球上、獅子座中を東方に運行し一日及び三十一日に月に接近し、また三日には土星と極めて近く接近し（金星は土星の南約〇度一〇分）五日には太陽と最も隔たり、太陽の東四五・五度に在り。地球よりの距離は、月始めの〇・七三より次第に減じて、月末には〇・四九となる。視直徑は二十三秒乃至三十五秒。

火星（熒惑）　明けの星なれども日の出前約一時間に東天に現はれ觀望に不便なり天球上、牡牛座、雙子座中を東方に運行す。地球よりの距離は月始めの二・五一より次第に減じて、月末には二・四七となる。

木星（歲星）　始め宵の星なれども日沒と略同時に西に沒し二十一日に太陽は地球と木星との略中間に來る。のち曉の星となれども日の出と略同時に東天に現はれ觀望に便ならず。地球よりの距離は、月初めの六・二二より次第に增して二十二日に極大六・二六八となる。視直徑は約三十九秒なり。

土星（鎭星）　宵の星なれども日沒後二三時間にて西に沒し觀望の便を失ひつゝあり。天球上、獅子座A星附近に在り、一等星大の光度を有す。一日及び二十九日に月に接近す。地球よりの距離は、月始めの九・九二より次第に增して月末には一〇・二〇。視直徑約十五秒（科學世界）

商況

株式

東京現株　至急電報

銘柄	掛込	▲印騰貴 △印下落 十八日中値
鮮銀	一〇〇、〇〇	二〇五、〇〇〇
同新	五〇、〇〇	一五四、〇〇〇
京電	五〇、〇〇	六二、〇〇〇
東拓	五〇、〇〇	▲九三、〇〇〇
同新	三七、五〇	▲五六、〇〇〇
殖銀	三〇、〇〇	六〇、〇〇〇

東京株式　至急電報

銘柄	十八日前場大引	前日比較
東株	三二五、〇〇〇	九、三〇〇高
同新	三三一、〇〇〇	九、五〇〇高
滿鐵	一七六、六〇〇	、四〇〇安
一新	一五三、五〇〇	二、八〇〇高
二新	一一七、五〇〇	二、五〇〇高

大阪株式　至急電報

銘柄	十七日後場大引	十七日前寄比較
大株	三二五、〇〇〇	五、二〇〇高
同新	三三一、四〇〇	八、四〇〇高
日郵	二八五、六〇〇	五、六〇〇高
同新	一四〇、〇〇〇	五、〇〇〇高
商船	一八四、九〇〇	一、九〇〇高
同新	一三五、〇〇〇	二、〇〇〇高
鐘紡	三八二、九〇〇	四、〇〇〇高
同新	三六三、二〇〇	六、六〇〇高
東紡	二六二、五〇〇	、三〇〇安
東新	一八五、九〇〇	三、四〇〇高
堂米	一六三、〇〇〇	、九〇〇安
上取	……	……

●十八日前場　締切迄未著

京城現株　標準値段

銘柄	拂込額	▲印騰貴 △印下落 時價
仁取	二五、〇〇	一五六、〇〇〇
殖銀	二〇、〇〇	六〇、〇〇〇
朝郵	二五、〇〇	四二、〇〇〇
電興	二五、〇〇	一八、三〇〇
皮革	二〇、〇〇	二七、〇〇〇
東畜	一二、五〇	一五、五〇〇
朝紡	一二、五〇	二一、〇〇〇
朝紙	一二、五〇	二一、〇〇〇
商銀	五〇、〇〇	六二、〇〇〇
鮮毛	一二、五〇	三四、五〇〇
鮮煙	二〇、〇〇	二四、〇〇〇
仁倉	（備利）	九、五〇〇

東亞煙前景氣

東亞煙草會社の新株募集は愈々來る二十三日より開始する事となりたるが其の條件は三百萬圓より一躍一千萬圓に増資したる同社の新株募集に依れば最低プレミアム十五圓の由なるが最近の株熱勃興に伴ひ之れが前景氣は非常の人氣にて彼の亞細亞煙草が既に今日十四五圓のプレミアムを附して飛ぶが如き賣行に對して基礎鞏固にして從來の業績顯著なる同會社の事なれば恐らく二十五圓より三十圓位のプレミアム迄競上ぐるに至るならんと觀測さる

東鐵の拂込期

東洋製鐵會社の上半期利益は七萬六千餘圓を計上し五分の利益配當を行へるが下期は工事の進捗及び原料買入等資金の必要迫り居れば今秋頃の拂込を徵收するに至るべしと豫想せらる

本日の商内株

郵船新百三十六圓五十錢にて五十枚▲帝國製糖新六十五圓にて三十枚▲北海炭坑百卅八圓にて四十枚▲日本鋼管五十九圓にて二十枚▲日本セメント四十三圓にて二十枚▲日本製麻百四十八圓にて二十枚▲滿蒙毛織三十四圓五十錢にて二十枚▲殖銀五十九圓五十錢迄四百枚十圓五十錢より五十錢より六十錢迄一千百三十枚▲仁取百五十二圓より五十一圓五十錢迄二十枚▲朝鮮製紙三十一圓五十錢百九十枚▲仁倉九圓五十錢にて百枚▲滿糖三十六圓五十錢にて五十枚▲朝鮮製紙二十一圓五十錢にて二十枚▲電興十八圓より八圓にて五十錢迄百枚▲鮮煙二十四圓にて百枚▲朝紡二十一圓より二十錢迄三百枚

……ちの狀態に五十八九圓處迄下押したるが昨今又復人氣回復し本日の如き五十九圓五十錢より六十圓五十錢迄一千百二十枚の大商を見たるは其の業績の良好なりしより實質を買はれ居るものと見て可ならんか

不人氣の仁取

仁取株は取引所の出來高昨後場より今前場に亘り三十八萬七千七百餘石と云ふレコード破りの好況なるに拘はらず嫌氣投げ續出の有樣にて昨日午後の如き百五十二圓の安値商談を見たる程なるか斯く取引所の業績に反比して株式が不勢を唱ふるは株界の珍現象として一般に奇異の感を以て見られ居れるが同株に例を見ざる上げ足を示し能はざれば諸株の列に打ち込まれたるは特種の妙味其の弱點の際たるも他株に手を出すべき程にあらざるに非らざる所以が見せらる、ものゝ爲に一時面白き程に急激なる反動を初めて株に手を出すべきなり要するに懸念の一つとして上げ足余りに急激なりし爲め…… 上りたる同株を買ひ入れたる筋が一時の投資を以て見越したるもの多く尚ほ……マバラの賣物は堅實筋に買集めらる、傾向ありて……仁川も不況　定期の暴騰に伴ひ大商内に刺戟されて買氣を催ふし仁川取引所新株も又復思惑買進みて百五十五圓位にて五十錢迄買進み……株は今朝は百五十五圓位で現はれ今朝も値は不況を示したれば一段の押目を見るに至らざるも諸株思はれねば此邊で値頃觀から考へても益々押目を見るにあらずやと思考せられ居れり又仁倉株は持合裡に八圓見當の商談出來せる模樣なり

殖銀買氣旺盛

殖産銀行株は第二回拂込以來非常の人氣にて五十圓ドタより急激なる昂騰を續け六十一二圓迄昇騰したりしが其後稍頭打の商内を見たり

北鮮雀

重要商品が高いとて買た一……

この頃の人氣とは大分に變化を生じて萬一の場合を懸念して買ひざる迄も買控へやうとする傾向が見られぬではない▲僥倖した狀態を示して居るので如何にも氣味が好くないらしい▲左れば一般の形勢は一般の總買人氣でて買上げて行くに一先づ前れ上げちを買つた連中が一先つ前れ上げければ收まらぬので稍弱い知らん▲と思はれる事程悪い▲くてい居れるか▲熊本市中の風呂屋の三助が大株を買つて見たい時代であるから▲若しもソウした形勢となつた場合に初めて大きな相場が出はせぬかと▲尤も昔から猶約千も株を買ふ時には由來天井となり易いものだが▲ソレは畢竟今少しく熱狂した揚句に於ては或は然らん▲既に此點に於て其憂ひが少く且つ實際に於て資金の潤澤な折柄であるから▲要するに右の如き實狀に對しては皮肉な觀測は禁物なるべしとの感じがする

米況

東京期米特電

十七日後場	
寄附	三七、七一
高値	三七、三一
安値	三七、七一
止め	……

大阪期米特電

	十七日後場	十七日前場
寄付	三六、三九	……
高値	三六、五三	……
安値	三六、三九	……
止め	三六、四〇	三六、五五

◆正米三十錢安

神戸期米特電

十七日後場	
寄付	三五、九五
高値	三六、〇九
安値	三五、八六
止め	三五、九六

下關期米特電

十八日前場　押目買氣旺盛

	當限	中限	先限
寄付	三八、七四	三七、六〇	三七、〇〇
高値	……	三七、五五	三七、一七
安値	……	三七、六〇	三七、〇〇
止め	……	……	三七、一七

仁川期米

十八日前場（暴落）

今朝天候晴天各地入電未著なるも前日電報暗號の違ひにて買方の氣勢を挫きて三十九圓七十五錢と不勢に打止めた折柄大阪三十六圓四十錢と強硬の止めを入れ人氣一變公定買ふ〳〵に立會へば當中不申

先七十五丁

出來不申れの四十圓五十錢寄付き目先利喰ひに新規の賣物ありて三十錢と下押せしが押目は㋮㋒全く買いて四十錢盛返し三十九錢と大混戰を演じて引▲第二節　當出來不申さずも中限四十圓六十五錢と㋮の買いに㋒の賣りて始め㋺の買いに九錢と迄り八錢付けしが先三十錢より八九錢を採合せしが㋮の買進みに四十二錢と盛返し戻りは買物衰へず卅八錢と保合ひに引▲第三節　中七十一錢より二錢先四十錢より三十七錢と押し八錢引▲第四節　當中出來不申先三十八錢より㋑㋕の賣物に場面一轉

四十圓の大關門を打破

▲第五節　中三十九圓八十五錢と三十錢落して九十五錢と九十九圓八十錢先㋑㋕の賣崩し三十九圓八十五錢と遂に前日の安値を下廻り……

仲買店

仁川米豆取引所仲買人 仁川海岸町三丁目

電話 長九〇 五番 四四番 八三 番

後場商内取消

は至當なるを主張せし

……向あるやにも耳にせしが人氣の消長は恐ろしき者で僅か三十丁の違ひの爲に六十丁乃至七十丁の下げ過ぎを演じて居る當日の後場商内を十八萬石と見て

餘の損益を出して居る十二萬圓

客筋の喧しく云ふのも無理のない事であるが取引所の責任として攻むる事も出來るまい然れども取引所として市場内に掲示する内地電報を郵便局より電話托送るとは當事者の間違ひである事は何人も認めて居るが萬一今回の間違が電報掛りの讀み誤りか又は取引所の間違ひとせば取引所の責任として攻めざる可らざるも取引所や受信局の違ひでないと云へは内地發信局の間違ひと見るの外ないが斯の如き失態を招かぬやう大に注意すべきである鮮人筋は今朝取引所に群集して押し寄せ其の責任を攻めたるも取引所は暗號通り掲示せし事故に知らざるは當然なれば今朝も平穩に立會ひ當中出來不申す先四十圓五十錢と七十五丁高に寄付し▲尻待ちの賣物㋑㋕其他より現れ三十錢と下押せしが押目は㋮㋒全の買物に四十二錢と引返したるが戻りは目先利喰ひと値頃思ひの賣物ありて結局保合ひ相場を演じたるが四前に至つて一轉大氣崩れとなり四十圓の大關門をも打潰つて遂に前日の安値を下廻れり

京城正米市場

期米は内地安に行過ぎ反動を呼び今前場の仁川は小百丁の暴落を演ぜしも正米は大阪東京共に三十錢安を報ぜし儘なると各地に比し割安觀のある當地なれば格別人氣の上に響なく買人の附値安には賣人應ぜざる爲め矢 地摺神力上は三十八圓七十錢見當を持合ひにて一般眼先懸念に買見送りの態度なり

南大門廻穀

▲沙里院麥一一七叺▲平澤白米五二叺▲中和裸麥四五叺▲餅店大麥二三叺▲平壤碎米九四叺▲仁川大豆一〇〇叺▲平澤玄米一〇二叺▲仁川粟一五九袋▲新義州碎米二五叺

仁川正米市場

米界の形勢は不穩の高値に爆發して更に下層民の心膽を寒からしめつゝあるも今日の如く内地よりの注文稍多きを見ては勢ひ高からざるを得ざるべく其權威を爭ふ定期市場は電報誤りや人氣の消長にて意外の騰落を演じ慘又は慘を極め居りて之を眺めたる正米市場は一向頓著せず矢張高値買進の形勢を示せり併し幾分定期安に牽制されて弱含みの傾向とは云へ黃海道の在來種四十圓七十錢見當に商談出來し平澤三等神力上物は四十一圓八十錢見當て相當の買物あるも賣方は期米安を頓著せず高値を主張され容易に賣放たざるが如し

各地米況電報

（十七日總督府入電）

釜山三等正米 四十二圓一十錢
仁川同 四十一圓五十錢（氣配弱）
群山同 四十二圓（安模樣）

三品

大阪三品特電

十七日後場大引

限月	値段
七月限	五九二、五〇
八月限	……
九月限	……
十月限	……
十一月限	……
十二月限	五一〇、一〇

綿布漸く氣直る

前日の三品高を入れたる當綿布市場は漸く氣直り模樣となり昨今後は粗布先物二十一圓三十錢と二十錢高にて若干の取引行はれ今朝は更に十錢高の二十一圓四十錢唱へとなりしが現物は不……

市況雜觀

十九錢を〇九錢 三十六圓三 と暗號違ひ

昨大阪後場寄三十六圓三十九錢と掲示されたが取引所の始めの⑷の氣配で張氣筋は四店より投げ物續出し商崩しに各店より投げ物續出し十三十九圓七十五錢と意外の激落を演じて高値を掴んだ買方は惨然たる光景を示し金切處分され容筋も多かりしが此責任は何人が負ふであらうが或一部では……

◇出來高 三十八萬七千七百五石

十八日前場	
寄付	四十圓
止値	卅九圓
高値	四十圓
安値	卅九圓

◇公定値段

節	値段
一節	四十圓三十八錢
二節	四十圓三十九錢
三節	四十圓三十七錢
四節	四十圓二十七錢
五節	卅九圓六十七錢
中限	四十圓二十八錢
先限	四十圓二十八錢

帳入値段

……算上釜山群山鎭南浦地場有力筋の增大に兩者の腰入益深甚と取組高の手を弛めず六十九錢と打止めたが相場の波瀾と米の採り前して㋮㋒の買は正米との……際氣配は六十錢のヤリ聲に不勢を示したるも東京安の噂さは百丁との崇違ひたる三十七圓六十九錢との説あり兎に角相場激動の際誤電の頻發にて限なからず打撃少なからず……

亞鉛引板暴落

浪平板の阪地安移りは昨報の如くにて當市中値にも忽ち其影響を及ぼし平板は昨日來一氣四十錢方暴落して三十番の四圓十錢を唱へらるゝに至れり今回の反動原因は現物依然として品薄に拘らず輸入見越しによる先物の安値出來に氣崩れを喚びしもの也

鐵條網漸落歩調

人爲的釣上げの反動として六月此方暴落を重ねし鐵條網は舶來品との採算上割高に當れる爲め昨今の市中値は十五圓處迄下りしが眼先一段下押し模樣あり一面相場の暴落に伴ひ漸次粗造の需要減じた氣味合ひあれば只格安物にのみ著目するは注意を要すべしと

輕油機械油昂騰

輕油及機械油は最近内地需要一時に增加せし爲め日資兩社は全く品切れを唱へ事實上賣止に均しき狀態にて相場又奔騰を演じたる趨業店への入電は安値賣警戒を報じ來れる等にて市中氣配急に硬化し五十錢乃至一圓の高唱へとなれり

葡萄酒値上げ

葡萄酒は原料及容器高を受け製造元に於ては今回四圓方の値上げ實行を爲せしが當地は前安値當時の持品あるを以て此處漸く前回分の値上げを實行するに止め當分赤玉蜂京共に四十五圓を維持すべき模樣なり

青物市場

△京城市場十八日卸平均値
△きくらげ一斤一〇錢▲さつまいも二圓二〇錢▲じやがいも一圓八〇錢▲れんこん二圓五〇錢▲ごぼう四〇錢▲きうり一圓五錢▲さやまめ一圓▲れいも八十錢▲わさび七圓▲せうが一圓三〇錢▲なす九錢▲たまねぎ四〇錢▲ふき二〇錢▲ながいも一圓二〇錢▲にんじん二〇錢▲もやし六錢▲いんげん二〇錢▲へちま▲くうしん一〇〇錢▲ばら三〇錢▲南瓜四五錢▲白瓜一八錢▲ぎんなん一〇〇錢▲金時豆二〇錢▲さつま三〇錢西瓜七〇錢▲みつば七〇錢

雜報

砂糖市況混亂

砂糖は引續き委入の賣物多く之等投げ物の中には現物の四十圓内外より最低三十八圓處の投げ急ぎ少なからざるも有力當業者は會社の建値採算と前途の反騰を期して案外冷靜を保ち今日の賣物としては現物四十二圓を最低とし先物に至つては一部強氣の中下関の三十四五圓を買狙ひひれたるもの、如く最も斯かる動搖甚しき際有力專業者互に鎬戰を弄せる傾きあれば此處市況の前途如何なる經路を辿るか疑問なるも相場の連勝に喰られ各業人の思惑多かりし丈け此處之が投物の反響は夫れ丈け大なるものありて當業者の防戰も全く功を奏せず有力者中には此際事ろ叩き得らるゝ丈安値に叩き之等投物の一掃を早めしめん希望あるが如く又一説には既に會社値を引下けたりとも噂させらるゝが何れにしても此處一兩日は確たる見當立ち難き形勢なり

橫濱生糸電報

總督府入電（十七日午前十一時發電）＝標準物の賣行なけれども信州器械上一番格にて本日の見當相場二千百八十圓續いて賣氣あり未だ染みて商談を進めざれども適當に直入中のものあれば弗々折合を見るに至るべし前値にて賣造りの氣味あり

需要期丈けに依然として買氣餘調にして四百四十七圓と氣配……成行きなり

仁川米豆取引所仲買人 廣澤正次郎 仁川海岸町三丁目 電話長八三〇番

米國グドリツチ會社製
自働車及自轉車用タイヤ及チユーブ各時
在庫豐富、價格低廉、取扱親切
御注文次第何時ニテモ迅速積出
仁川海岸町 ベンネツト商會

朝鮮法制研究會編（發行所 京城本町 振替京城一二參 ウツボヤ）
文官普通 判任見習 巡査 試驗問題集
■菊半形紙數二百二十頁◆定價金五十錢◆送料四錢
本書は朝鮮に於ける日鮮人の各官廳の應試者の爲めに大正元年度以降最近に至る迄の前記專用試驗問題を蒐集し多數の應試志望者をして試驗の概況及程度を知らしめ必勝の幸福を與へんと欲して編纂せるもの應試者諸氏の此書を通讀して其適否を研究せらるれば得る所尠少にあらざるべしと信ず
賣捌元 京城大平通 京城日報代理部 振替京城三〇〇番

眼科專門
京城明治町二丁目五十六番地（宇治屋菜舖横入ル）
荻原眼科醫院 院長 荻原
電話二三六七番

宮内省御用達
ヒゲタ醬油
千葉縣銚子港 銚子醬油株式會社釀造
代理店 京城明治町二丁目 山邑京城支店 電話長八四九番・四五四番 振替貯金口座京城七五番

魚釣具 投網卸 小賣
京城永樂町二丁目 吉備商會
（卸小賣共御用越次第定價表進呈）網各種あり 漁島用カスミ網各種あり
電話三一四番 振替京城四三八番

醫化學器械一式
K
仁川本町 北島藥店
京城本町 永樂町角 北島藥店京城支店
電話三四番 振替京城六〇七番 電話七八番

藥種賣藥卸商

資本金壹千萬圓
年賦又は定期償還方法に依る勸業資金貸出の外一般商業金融業務を取扱申候
京城南大門通一丁目 株式會社 朝鮮殖産銀行
電話 長六一〇〇 一四番 營業 振替貯金口座 四九番 道金庫振替貯金口座 特一二三番
頭取 三島太郎
支店 京城、清州、忠州、公州、鳥致院、大田、論山、江景、群山、全州、裡里、井邑、金堤、南原、光州、木浦、麗水、筏橋浦、順天、釜山、馬山、統營、晉州、海州、沙里院、平壤、鎭南浦、安州、義州、新義州、元山、咸興、北青、鏡城、羅南、城津、會寧、有之候 右の外内地朝鮮滿洲支那各地に爲替取引先有之候

外科 内科 皮膚科 徽毒科
京城旭町一丁目 電話二七三六番
島崎病院
院長正六位 勳四等 醫學博士 島崎 ……

日本名刀傳 百四

東京 田邊南龍講演

五郎正宗(廿二)

正宗は刀の註文に追はれて忙しく寸暇も無い、併し鎌て希望通り折々は靈山靈場を參拜して父の菩提、母の墓へも參らんと存じ、丁度去年が實母の五十年忌に相當するが、つい忙しいので延び／＼になつて居たから、茲で兩親や妻子のことを國光と藤兵衛に頼み、多くの弟子に留守のことを能く／＼注意し、正宗唯一人網代の笠を戴き藜の杖を曳いて鎌倉を出立した、尤も此の度は靈山靈場を參拜するのだから旅も長引く覺悟で、それ／＼の支度も殘り無く整へて出ました鎌倉から上つて京の白河に

善し、實母の菩提所に參つて香華を捧げ、往事を想ふて涙に暮れ、五十年の法要も濟まして五日間同所に滯在して發足し、禁裏御番鍛冶でありますから萬里小路卿のお邸へ上つて畏れ多いことながら、卿より一天萬乘の君様のお恙なくゐらせらるゝことを伺つてお喜びを申上げ、それより京の名山名所を廻つて若狹路に入り、越前、加賀、越中と路を執つて進んで參る、何しろ氣候の良い時で有ますから多くの道者達がゾロ／＼靈山靈場を參拜して歩きますので途中なか／＼賑かでございます、やがて越中の國松倉の郷へ差掛つた此處は人里稀な最も景色の好い道の傍は噴き井戸がありました『オ・結構な水ぢやい』ムク如何にも閑靜な處、フト見ると正宗の限りも無く噴き出る所は何とも言ひやうの無い好い氣持正宗我を忘れて笠を拔いで傍の石の上へ置き、手甲を外して

手を流れで清め、口を漱ぎ、顔を洗ひ、手拭を絞つて身體の汗を拭き、再度三度水を味はふこと得も言はれぬ無類の玉水、正宗舌鼓を打つて咽喉を潤ほし「正宗は良い水だ、京の風、相模の相模川の水も結構だが、それにも劣らぬ清い水だ、先づ水と云へば備前の國、美濃の國、京、相模などだが此の水も決して之れ等に劣らぬわい、併し是程結構な水があるからには此界隈に刀鍛冶が住みさうなものだ、チラホラ彼方此方に見へるのは百姓家のみの樣子、ア、惜いことだ、此近所に仕事場らしいものも見へぬ」と獨語しながら再び笠を被つて歩み出した、少し小高い所を二三町程往くと、忽ち前面に當つてチーン、カーン、テンカンと云ふ槌の音が起つた「正オ・案のじよう刀鍛冶が住んで居るわい」と思ふと早く見たくなりまして、急いで來て見ると鬱然とした森がある、其の森の向ふの新しい茅葺屋根の一棟ね、なか／＼手廣い住宅左手が仕事場、右手が住宅の入口の横子、窓から内を覗きますると、音がブーブーブーと聞ねて火の勢ひが熾になつて居る、短い袴を着けた年の頃十八九か二十にもならうかと思ふ色は雪を欺くやうに白い、小柄ではあるがムツクリ肥つた品の好い男が柄の長い槌を執り、弟子らしい者が三人程柄の長い大槌を執つて控へて居る。

前號正宗の娘きだいはたかねの誤り

人蔘エキス
京城本町壹丁目 電話一四八〇、一八七〇番
津村兄弟商會

咸南共進會(一)(明春咸興に開催)

咸鏡南道物産共進會を明年春季咸興盤龍公園に開催し同道府郡の物産を蒐集陳列し併せて産業各般の施設奬勵の實蹟を表徴する由其の計畫の概要左の如し

(一)本會の施設は質實を旨とし地方實際の事情を展示し之か紹介に努め嚴正なる比較品隲を行ふこと
(二)出品は單に道内物産のみに限らす産業、教育、土木、交通、經濟、衛生等に關し施設及統計をも網羅し産業其の他文物の實狀及其の改善進歩の狀を描寫するに努むること
(三)出品は部類を分ち尚其の部類中の種別に從ひ府郡毎に出品を區分し其の對照を明かならしむること
(四)本會の趣旨を達する爲め成るへく多數の鮮人及內地人の觀覽を誘致するの方法を講すること
(五)飲食店等は風教を害せさる程度に於て本會の承認を經て場內に其の設置を許可すること
(六)各種大會を開催すること
(七)協贊會を組織し本會事業を翼賛助成せしむること
(八)府郡にも協贊會支會を設くること
(九)産業に關する參考品として本府並他方面より相當借入出陳のこと
(十)會場の建物は官立咸興高等普通學校跡を主として利用し不足分は之を新築す

一、共進會建築物の名稱
農工館、參考館(總督府出陳)、林業館、鑛産館、水産館、參考館一、二、三、四、教育館、畜産館、牛羊豚鷄陳列館、衛生館、現業館、特設館、獸畜野獸庫、事務室、郵便局出張所、接待所、音樂堂、一般休憩所、演藝及宴會場、出札所及警官詰所、荷物預所、正門、模門、賣店、便所

七月二十日

(舊)六月二十三日 日曜日△みづのえ△西△九紫△佛滅△房△みつ

▼九紫△考へ深くすべき日なり
▼一白△表面は面白からざれども其の實は賢意の適ふ日なり
▼二黑△願つたり叶つたりの吉日なれども輕擬みを破に誡む
▼三碧△上部は好き樣なれども其の實内輪に蟠まりある日なり
▼四綠△さん／＼拍子に物ごとの運ぶ日にして萬事に用ゐて吉
▼五黄△氣のいら／＼する日なれど考へ直せば安心の出來る日
▼六白△結構なる美事な日なれど輕はづみをなさば却て凶なり
▼七赤△表面は取出めなき日の樣なれど熟考すれば味のある日
▼八白△諸事意に充たざる如き日なれど其の實同情を得る日

京都 明治町二丁目 たまや出張店 電話一一九六
京染 呉服

タオル
諸戸タオル 滿鮮一手販賣
卸商 京城若草町四〇 上月商店
電話一〇三五番 振替京城五三三番

自然の色艶に染まる作用は理想的完全しらが赤毛染
ナイスの獨占!!
五大特長
■タツタ廿分で染る
■天性の黑髮と同じ
■洗て剝げず永保し
■襟、枕に汚染せず
■用法至極手輕なり
價 大瓶七十錢 小瓶四十錢 男子用三十錢
發賣 大阪 東京 丹平商會
全國各藥店化粧品店に取次す

鮮滿無量の特約店に販賣す
クダリはらによし
登錄商標 利病靈藥 赤玉 固腸丸

彩色圖入 無代進呈 全一冊
肺病の解決
ハガキ……で申込め秘密送呈す
七年間の同情ある研究さ數百人の全治報告に依り大確信の新藥化學的療法で出來る貴重書也
東京向島小梅町 東京藥化學研究所

御婦人方の大福音
子宮血の道に惱む御婦人は彼是と迷はず回血湯を召上れ
元長崎病院長大谷博士の御方劑にして如何なる難病も五週間服用すれば全治する事疑なし婦人病にて通し悪くヒステリーの件ふ良くし脳を爽かに全治する事速かなり子宮内膜炎にて腰氣の下る方に外用子宮玉を用ゐられば子宮の熱を取り腹の塊も治す
御婦人方は何れ回血湯に一同流回血丸を服し通しを心……
靈薬 婦人 回血湯

梅毒りん病妙藥 全滅 敗毒丸
大連信濃町八十二號地
本舗 本田金生堂
各地到る處の藥店に販賣せり

登錄商標 本椿香油
毛を黑く長くつやを出し赤毛くせ毛ぬけ毛折毛を防ぐ妙
本舗 大阪西横堀 三宅堂

わきが
にて今迄の他の薬にて効なき方は特効藥ファーザーを御用ひあれ價六十錢一圓 京城黃金町三丁目 電話二九四九番 山田文殊堂藥房

新築御披露
安東縣 玉の家
中尾玉市 電話三七三番

八木日高博士御處方 島田博士御推薦
アナタの胃病にはマーゲン
健胃消化劑
本劑の特色は二種の主成分の配合
マーゲンは健胃と消化を主とし……
大阪市東區道修町二丁目 田邊保藥房

臺灣電力株 賣買共 好出合有之候
▲同株賣買共專門的に御取扱可申候間御用命の節は電信にて御申越次第御急送申上候
大阪市東區北濱壹丁目 北濱商事合資會社
電話長本局二〇八三番 振替大阪四五四八五番
尚內容說明書ハガキにて御問合せ被下度

大日本ゴム株式會社製
自轉車用 タイヤ
一組特價 九圓五十錢
小包料 二十四錢
品色保證
京城大平通振替京城二〇〇〇番
京城日報代理部

京城日報　第五版
（年中無休刊）
本紙定價　一部金五錢　一箇月金七十五錢（郵稅共）
廣告料金
發行兼編輯人　[illegible]
印刷人　小川三之介
發行所　京城太平通一丁目　合資會社京城日報社
電話番號長六千九百番　振替京城三〇三〇番

[illegible]なせり但し…を叙したる後米國の提議に係る[illegible]られたるは自分の感謝尊敬する[illegible]分全民族の開放を必要とし斯く[illegible]して新に生じたる小弱國保護の[illegible]せられたる聯盟は斯くして實際の[illegible]として今日[illegible]適合するのみならず平和の基礎[illegible]として各國の一致せる原則に合[illegible]は米國に新なる義務を課する[illegible]果左の電報を發したり『徐總統にして我等剛毅として坐視する[illegible]たり▲黑龍江鮑督軍は團長を奉[illegible]

[illegible]吉林省議會以下所謂吉林十團體は十四日省農會に集合協議し結[illegible]安に據へ此時に際し吉督の更[illegible]は吉林省民を危機に導くもの[illegible]長たる鮑氏及び全國各省督軍[illegible]直隷總督にも同樣の電文を送[illegible]

ウイルソン氏の解剖（三）
講和會議より見たる
ケー、エス生
六月十二日紐育にて

◎何の事はない、井戸端會議で隣同志の問題が解決され芝生に寢ころんで學生間の問題が決すると同じ範疇で巴里會議だとて決まつて行くのだ、思へば危險な話であるが、人間が神樣にならぬ以上永遠にさうである

◎此立場からウイルソン氏を見ると合點が行く點が多い興味も深い、ウイルソン氏の第一の缺點は事實に疎いと云ふ事である彼は十四ヶ條の條文を草するに當つて恐らく個々の小問題に就て考へなかつただらう、フューメがどうだの山東がどうだのと云ふ事實問題に頭を惱ますような人は彼のような抽象論を思ひ切つて華やかに世界に呼號する元氣はない、早い話が經驗を積んだ老人と世間知らずの書生とを比べて見るが良い、老人に限つて思慮深い、書生に限つて議論は堂々だ、もつとむつかしく云ふならば彼の心的傾向は事實を基礎として歸納的に探究して行く科學者の態度でなくして云はば神學者のように或形而上的な觀念を定めて之に依て、いやでも事實を處理して行くと云ふやり方だ

◎だから彼は愈々事實の問題にぶつつかつた時何が山東省だかフユーメだか、ダルマシヤか、シレシアか若くはマセドニアがどうか一向知らなかつた、斯區は例の民族自決主義で難なく行けるものだと思つたら處が實際はなかなかさう容易でない

◎アメリカの或雜誌が云ふようにウイルソン氏は多少自惚が強かつたせいもある、自分が世界に呼號した所は必ず貫徹し得るときめてかかつた、所が事實はそう行かずクレマンソー氏やロイドジョージ氏はプリンストン大學の教授や内閣の自分の部下を取扱ふように容易にウンと云はぬ、然も一方小さいながらもオルランド氏や牧野男なども却々頑強に出る、一方事實に疎く腰が弱い所に他方から云ふ老練家からドシドシやられ、終ひには凡て英佛日伊の聯合軍相手に米國は孤立無援の有樣になつてしまつた、勿論ウイルソン氏も自ら氣がつかなかつたではない、其證據には四月六日の日曜にはウイルソン氏は憤然として巴里を去ると公言した、折れに折れて丸つぶしにされた彼は、もう居たまらなくなつて燒け糞をきめたのである、けれども巧妙老練な英佛の首相達は巧に彼を引留めた、然し乍ら問題は依然解決されなかつた

◎佛國のソルボンヌ大學で名譽學位を授けられた時彼は演說して云つた『もし自分に何等か學問上の功績ありとするならば、それは學問を實際に應用した點である』と、私は彼自身の云ふ所を承認するに吝でない、よし彼の爲した所は多くの失敗を有してゐるにせよ一度與へたエーテルの波動は決して無には歸しないのは物理學の方則だ、見よ學者の空想とせられた國際聯盟は必ずしも不可能でないことは一般に認められつつあるではないか、侵略主義的帝國主義は次第に排斥せられ、國際主義人道主義は時代精神の流れに濃厚なる色彩を與へてゐるではないか、之れ等悉くを彼れ一人の功績とすることは勿論出來ないが然も大部の功勞を彼のものとすることは差支なからう

◎彼は理想家だ、然し乍らレニンや、トロッキーの如き過激家でない、彼は一方實際家としての技倆をも有してゐる、でなくては何うして大學の總長となり大統領に二回迄も推戴せられよう然し乍ら彼は所謂政治家ではない、彼は單に事實を事實として處理するを好まない、むしろ自己の有する理想に依て事實を指導しようとする、ここに理想家が一般に有する缺陷がある、而して同時に彼が一般專門政治家より卓越せる點がある、私は彼を以て僞善者なりとし或は帝國主義者なりとする議論を彼自身及び彼の米國其物を充分に理解し得ぬ者の言なりとして排斥する（完）

鮮葉米國輸出

朝鮮產葉莨に對する米國の要望は存外强く紐育スタンダードコンマーシアルツレーヂングコーポレーションより大量供給を昨年來東拓に交涉中なりしが在來の黃の產額は鮮內の製煙用の需要その他の事情上輸出の餘力大ならず東拓にても俄に其社の希に應じ難き事情あるにつき會社は新なる栽培地を擴張し農民に說いてその生產附加を圖り然る後一年百二十萬貫內外を供給する約を結び居れり而は葉莨の調理作業及び栽培上の改良その他に就ては東拓自ら之が指導監督に任ずべしと

佐々木君の小作農保護計畫に就て（七）

第八章　加入脫退

第三十六條　本組合成立後新に本組合に加入せんとする者は顧問の承認を得ることを要す

第三十七條　佐々木家の所有に歸したる土地の小作人の本組合に加入せんとする場合は評議員會の決議を經て其の時に於ける組合財產を勘案し相當の加入金を徵し本組合に加入せしむることを得

第三十八條　組合員は左の事由により脫退す
一、死亡
二、第二條に定めたる資格の消滅
三、除名

第三十九條　組合員中刑事上の處分を受け又は組合の命に反し小作料の納入を怠り若くは組合員たる體面を損ぜし場合は評議員會の決議を經て之を除名す

第四十條　組合員中死亡せし場合は其の相續者之を繼承す

第四十一條　第三十九條に依り除名せられたる者は當然其の小作權並に組合財產に對する持分の權利を失ふものとす

第四十二條　組合は組合員名簿を備へ其氏名並に其持分口數を記載し常に其異動を整理すを要す

第九章　監督

第四十三條　組合財產の處分又は組合事業の重大なる事項は豫め顧問の承認を受くることを要す

第四十四條　本規約を變更せむとする時は總會の議決を經て顧問の承認を受くるとを要す

第四十五條　顧問相談役は隨時組合會計の檢査を行ふとを得

第十章　解散

第四十六條　本組合解散の場合は清算人十名を選任し之が清算を行はしめ顧問の承認を經て其の財產を持分口數に應じて分配するものとす

前項清算人の內五名は評議員之に當り其他は總會に於て之を選舉するものとす（完）

錬膽錄
三笑生

北山壽安

◇北山壽安は、長崎の醫者であつた。性、佛乘を好み、顯湖の禪書と長沙の心法とを、支那人に得て、日夜專心に工夫を凝したが、三年の後、遂に疑團氷解心識融會して、醫術に於ても入神の妙技を諦得するに至つた

◇壽安は、心、剛直にして義を好み、富貴の者に對しては、禮に多大の黃金を積まなければ、怫然として決して納めなかつたが、貧窮の者には、無代で藥を施すばかりでなく、却つて金錢を貽つて救濟に務むる等、曾て自身の爲めに財を蓄ふと云ふことはしなかつた。

◇隨つて彼は、常に債鬼の窮に迫られた。すると毎時も『どうも此頃の病人は、貧乏人ばかりで、かね醫に金は取れぬから、揶ふから、それまで待つて呉れ』と。而もそれを大聲で、人前も憚らず言ひ放つので、債鬼も是には閉口し、世の人は狂醫者よと嘲笑する者さへあつたが、當人は一向平氣なものであつた。

◇或る時、尾張侯の召に應じて其の病を治療した。其藥禮として、侯より澤山の金銀を賜つた。すると直ちに門前に立札をして『此度名古屋侯の御病氣醫し奉り、早速平癒し給ふ故、金銀多く頂戴申候。古借の面々、書出を以て取りに參るべし。北山壽安』と書いた。彼は實に斯の如く恬淡であつたのである。

◇彼の大阪の大仙禪寺にある石碑は、また普通の石碑ではなく、等身の不動尊の石像である、して其の左右には金伽羅、制吒迦の二童子をも侍立させ、その不動尊の背には、次の文句が刻まれてあると云ふことである

等身不像。碩翁是誰。吾死後是碩。截斷生與死。碩翁壽安也耳。

彼の禪機は、黃檗の隱元や即非などから、賞美の言辭を餘けた程で、彼が尋常普通の醫者でなく、如何に精神的に、深い根柢を有つてゐたかが想見される。

◇禪機は、何れの方面にもその根柢の力となるものであるので、壽安は、道理に入つて、よくその極致と妙術とを會得したもので、眞に國手の上乘と謂つべく、また佛心慈悲の心を以て、單に病を救ふばかりでなく、併せて貧困者を救けたのは、眞に仁術者と謂ふべきである。而して最後に生と死とを截斷して、不動と共に空なりと云ふに至りては、彼が志氣のよつて立つ所あつたことを、更に明かに示して居るものと云へる。

肉彈　櫻井少佐著　二百五十版
定價壹圓　送料六錢
銷夏無比の讀物　世界的名著

銃後　櫻井少佐著　五十版
定價壹圓　送料六錢
明治文壇の傑作　國民文學の絕品

コウマス　菱沼教授譯（總刷頭美）
定價壹圓　送料六錢
詩聖ミルトンの絕唱：本邦唯一の譯本：處女と惡魔：貞操と誘惑の鬪爭劇詩：妙齡婦人愛好の讀物

母を慕ひて　野邊天馬著（最新刊）
四六判美本　口繪三色版　定價壹圓五十錢　送料八錢
母子の情愛を中心とした十五ヶ國の名話三十篇を收む：尋常四年以上中學程度の讀物

使はるゝ人使ふ人　棟居喜九馬著（七版）
四六判　定價六十錢　送料六錢
著者二十年の實驗談　―上下融和の根本義を述ぶ

リンコン物語　櫻井鷗村著（十一版）
定價壹圓五十錢　送料八錢
模範的世界偉人傳　文部省認定圖書

最近支那經濟　財政經濟時報記者　善生永助著　三版
菊判　定價貳圓七十錢
組織的、綜合的の支那財界の縮圖として本邦唯一の名著たるの公評あり

歐米勞働問題
床次內務大臣序文　桑山當太郎序文　添田工學博士序文　前總領事淺田文三著
菊判八百頁　定價四圓五十錢
著者が半生の調査研究を發表したるものにして凡そ勞働問題に關する一切の事例を網羅し實に內外に其比を見ざる大著なり
發行所　東京市麴町三丁目　丁未出版社　振替東京七八四七

健康法辭典　衞生新報主幹　伊藤尚賢先生編
醫師が患者の病に應じて藥を處方するが如く健康法も亦其人の體質と性情とに依りて其の方法と程度とを選ぶを要す然るに從來の健康法に關する書多くは特殊の一法一事に限り…內外古今の健康法を蒐集網羅し比較研究して取捨を一任せり　各自に無病長壽の祕訣　強壯健全の寶藏なり
定價二圓五十錢　送料二十錢
發行所　東京小石川　丙午出版社　　賣捌　大阪屋號

工賃値上廣告
一常傭　壹日に付　金參圓也
今般右の通り改正値上致し十八日より實行致候
京龍鍍力業組合

復習と受驗
小學五六年の友　一號二號三號四號五號六號全部取揃ふ
八月號愈出來　本號には大中等學校受驗準備附錄として夏期休暇日誌を附す
發行所　東京市牛込區矢來町　南光社

旅行鞄月賦販賣會
甲種　一組一百名　六ケ月滿了　毎月一回金七圓掛
乙種　一組一百名　六ケ月滿了　毎月一回金五圓五十錢掛
◇方法　甲乙種共各抽籤ニ依ル事
◇申込　七月二十八日迄ニ會費一回分ヲ添ヘ御申込ノ事
◇期日　七月三十日ヨリ開始
入會希望者ハ御一報次第詳細ナル規則書贈呈ス
京城明治町二丁目　古賀喜鞄店　電話一八三三番

法人及登記公告

一、社團法人朝鮮蠶業會理事村田素一郎ハ大正八年六月貳拾七日辭任セリ
一、法人ノ事務所ハ大正八年六月貳拾八日其ノ法人ノ事務所ヲ京城府南米倉町四番地ニ移轉シタリ
右大正八年七月四日登記

東洋商事製劑合名會社ハ大正八年七月六日京城府黃金町四丁目參百拾參番地ノ支店ヲ廢止シタリ

株式會社三越吳服店取締役朝吹常吉ハ大正八年七月四日其ノ住所ヲ東京市芝區高輪町五拾七番地ニ移轉シタリ

東亞林產合資會社ハ大正八年七月貳日目的ヲ變更シ目的中ニ左ノ一項ヲ追加シタリ
[illegible]業並ニ是ニ附帶スル事業
同社社員小杉謙八ハ大正八年七月八日其ノ持分全部ヲ[illegible]ニ讓渡シテ退社シ[illegible]
右大正八年七月九日登記

商號新設。商號光洋靴店、營業ノ種類西洋靴製造販賣營業所京城府光化門通貳百貳番地商號使用者ノ氏名住所[illegible]
右大正八年七月拾日登記

朝鮮銀行ハ大正八年七月九日各新株ニ付金貳拾五圓宛拂込ヲ了シ各新株ノ拂込額ヲ金九拾圓ト變更シタリ
[illegible]
右大正八年七月拾四日登記

商號新設。商號甲陽商會營業ノ種類商品仲介並ニ輸出入營業[illegible]
右大正八年七月拾五日登記

京城地方法院

百幅畫會

京都文人畫大家長田圭山先生揮毫の紙本牛切山水密畫を今回百幅限り一枚三圓にて頒布す希望者は至急申込あれ見本入用の方は郵券二錢添へ申込のこと
東京市小石川區西江戸川町三　振東京三五七三二　電小石一九一九
潤身堂

日本史傳文選
幸田露伴先生
日本史上の精華凝つて絢爛を極む
文辭の妙麗と史實の典據とを併せ
定價各貳圓貳拾錢

改訂掌中山水
文學博士　二名著　新裝發賣
日本山水の精髓收めて掌中に在り
上卷發賣　中卷下卷近刊　定價各壹圓八拾錢
發兌　東京京橋桶町拾五　大阪南區三休橋詰　株式會社大鐙閣
振替　東京三三六一八番　大阪二七一五五番

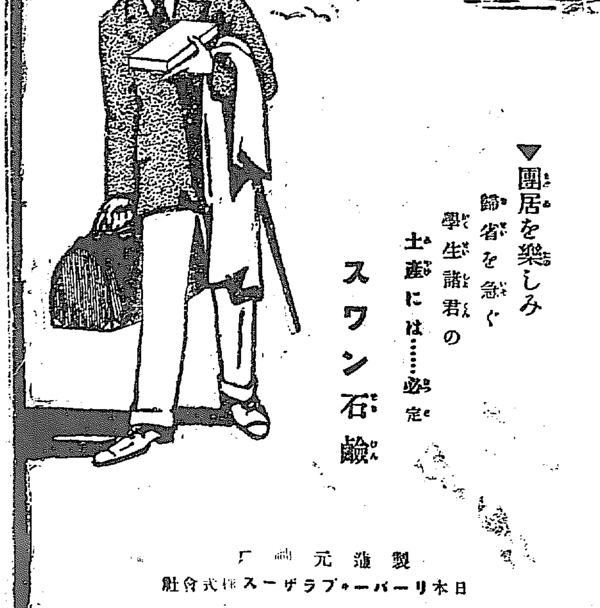

スワン石鹸
▼團居を樂しみ　歸省を急ぐ　學生諸君の　土產には……必定　スワン石鹸
製造元　日本リーバーブラザース株式會社

SSS　サンエス　萬年筆
海の內外を問はず　信用ある文具店ならば　その信用の標幟として　店頭の光彩となすものは　サンエス萬年筆
價壹圓八拾錢より拾圓迄
◎インキは萬年筆と共に絕對優良の譽れある
萬年筆用サンエス・インキ　金參拾錢
關西代理店　大阪東區瓦町　澤井幸助商店

上田式銀行ペン
世界的發明國家の誇り個人に利便と經濟
時代の進步に後れざらんとする方は本品を用ひらるべし
恐る勿れ事務の堆積十人分の仕事只一人易々と處理し得べし
本品の提供に依り現代的事務家の渴望を醫す…
發賣元　大阪市南區順慶町五〇　上田式銀行ペン製作所
大阪市東區平野町二丁目　福井庄次郎商店
大阪市東區平野町二丁目　伊藤喜商店
大阪市心齋橋通り　丸善株式會社

酸素療器
▽文部省文部邦文實驗說明書贈呈△
オキシヘーラー
▼オキシヘーラーの顯著なる事使用僅か五分間を出でずして三乃至五日の血壓を亢め一時間を繼續すれば實に十乃至三十日の活力を增進す試に血壓計、脈波計等を以て驗せば其調節の狀を明にし又各自は脈搏、呼吸の整調に依て自覺せらる
▼靈妙なる酸氣應用の本器は斷して血液中の酸素吸引力を增大し健康の元素を補ふが故に難治の疾病を根治するに空前の偉力を有す論より證據使用者は忽ち脈搏强度となり全身の溫暖、呼吸の深長を感じ次で熟睡、解熱、鎭痛、食慾の亢進、兩便の快通等生理的本能を回復するの神速なるは實に天下の奇蹟也
▽特色（使用法簡易效力永久不滅にして電池の如く消耗する物にあらざれば器械購入以外永遠に何等費用を不要）
▣正價金參拾五圓▣
東京市牛込區辨天町三十一番地
オキシヘーラー獎勵會

專賣特許　ケイフ　一名ガラスふきん
在來の硝子ふきんの如く塵埃を要せず手を汚す事なくやすく…
京城太平通り　京城日報社代理部

購買入札

折鍋百二十五貫匁外三點右購買ス詳細ハ本月十九日迄ノ朝鮮總督府官報ヲ見ラレ
朝鮮總督府

國際聯盟と軍備制限問題
帝國の對應策研究

國際聯盟に基づく委員會は來る十月華盛頓に於て開催の豫定なるも國際聯盟書記局より通報なき限り我邦も明日も決定的のものに非ず然れども此講和條約批准が正式に進捗すれば豫定の十月迄には僅二箇月有半を殘すに過ぎざれば帝國關係各省に於ては既に對策を講究し居れりと思惟せらるゝが

海軍省關係 の分を見るに軍備制限と海軍充實を如何に調理せんかと惱み居るもの、如く米國海軍當局は第二次三箇年計畫の擴張案を中止し暫時戰時海員其他の臨時的施設の費用を削減し軍備制限の意を以かし又英國に於ては當局は口を緘して語らざるもその意を承たりと思惟せらる軍事評論家バーゼー氏は英國は今後五年間は製艦休止を實行し國際聯盟の精神を貫徹せんことを要すと說き寧ろ米國に先んじて軍備制限を斷行せんとする氣勢を示し居れり這は反面の理由として目下英國に於て重大問題となり居れる勞働問題を考慮し一方戰後の國民負擔を輕減せんとするためならべし殊に英米兩國か國際聯盟により軍備制限の實を期し難きに於ては無限の富力を有力なる造艦能力に發揮せば依然海軍擴張を實行せんと漏らし居れり

英米兩國の 如き大海軍を要する國に於ては格別財政關係等より低き海軍力を有する我邦は一方聯盟に加入して該問題を如何なる點まで協調し得べきや加藤海相は目下愼重考慮中なれば言明する能はずと說明を避け居れり然れば傳へらるゝ處によれば海軍關係の分は目下軍令部に於て腹案作成中の由成案を得たる上海軍省側と審理多分七月中に省議決定すべしと云ふ然る上は勞働問題其他に付き外務省、文部省、農商務省等各關係方面と協議を遂ぐる段取となるべしと（某消息通談）（東京特電）

墺存立確定詳報
對聯合國經濟條項復活

墺國條約が墺太利の獨立を確定したるは佛國外交の成功なるが佛國新聞は二三を除くの外此事實に論及せるもの少し由來墺太利をして獨逸以外に獨立を保たしむるは佛國の利害に頗る重大なる關係を有する所にして墺條約は專ら此の政策に基きて審議せられたり即ち聯合國委員特に佛國委員の事情の許す限り對墺講和條件を緩和し新國家の建設を容易ならしめ以て獨逸以外に存立して獨立を維持せしめんことを明せり從つてその財政條項の如き極めて複雜に亘れる專門家以外には多く興味を惹かざる處なるが大體に於て六月二日公布せられたる經濟條項の一部は變更せられ聯合國は墺太利と經濟的復活に對して鋭意之れに便宜を與ふることゝし羅馬尼、匈牙利、チェックスラヴァック、波蘭、ユーゴースラヴの小國と特惠關稅を締結することに決定したる次第なるが是聯合國は經濟上の關係に就ては舊墺匈帝國を存立せしめ以て大ゼルマン主義の羈絆を脫せしめんとするものなり目下五國會議は匈牙利問題討議進行中なりと云ふまでもなく匈牙利にして安寧を得るにあらざれば墺太利その他舊ハプスブルグ王國に屬せる諸國家に關する如何なる規程も到底永續的價値なきは明かなり（巴里電報）

結局追調印か

十五日の閣議の結果は不調印問題に就て外交團に諒解を求むることに決したり在巴里に於ける講和委員等に支那の不調印は單に山東問題に對するのみにて他の條項に對しては全然贊成なる旨聲明せしめ對墺講和條約は異議なく調印せしむべき様に訓電せりと右につき當局の意嚮を聽くに結局追加調印することとなるべく內外に對する關係上尙ほ何分の命令を發するの運びに至らず只此際列强並に日本の好意により政府並に特使の面目を保つ手段が講ぜられたる後始めて本問題の解決を見んと云へり（北京電報）

制度調査終了

[illegible]に關し仄聞する所に據れば（一）沙汰止みとなり北の缺點を補ふ技術將校に任命するに決定せり（二）地方幼年學校は當分存置するに決め現在の砲工學校高等科卒業[illegible]と云ふ

勃國境問題決定

勃牙利委員は七月二十五日巴里北方郊外なるアンギアンに招致せらるべし勃牙利國境問題は委員會に於て綿密なる研究を遂げたる結果左の如く決定せりと報ぜらる（巴里電報）

勃牙利は希臘に對しては西部シレシヤセルビヤに對してはストルマン河一帶を割讓しヤステンチジ（黑海岸）沿岸に於て少しく國境を變更したる代償として羅馬尼に對してスレストヤタチュカイ國境を除き一千九百十三年聯合せるドブルジャ一帶の還附を要求さるもの也之羅馬尼の到底滿足せざる處なるを以て茲に國際聯盟規約を適用し武裝撤廢並に少數民族に對する保障に關する規定を併用することゝなるべし

伊太利食糧暴動

某所著羅馬來電によれば九日ゼノアに食糧暴動起り暴徒と政府及び軍隊との衝突激烈を加へ夥しき死傷者を出だせり暴動は漸次南部伊太利に波及せんとし今や南北伊太利は戰亂の如く無秩序狀態に陷らんとしつゝあり形勢甚だ險惡なり（東京電報）

郵便飛行機墜落

九日マルセイユ來電英國郵便飛行機は佛國ファル縣フルリエルに於て油槽破裂せる結果出火を起し墜落し四名の飛行家は悉く燒死して其の何人なるや知る能はざるに至れり（倫敦電報）

馬尼刺食糧缺乏

相原領事代理發電＝最近新聞の報道によれば馬尼刺士人の需要米小賣相場は一カタン（約一斗三合六十三錢）に騰貴したるを以て多數市民の困難するもの少からざるも英佛兩印度より外國産米の輸入出來難き趣にて一般識者間に善後策につき協議され新聞紙又これに關し種々論議研究を重ね居れり尙ほ輸入外國品の市況は六月末に比し幾分回復したり昨年七月中旬は漸次低落の有様なるを以て多數輸入約定を有するものは現在の市價に比し甚だ割高のものを受け居れるが沿線困難となり本邦品輸入の支那商人中には五月末前後には倒產者を見るべし（東京電報）

廣東罷業益重大

廣東に於ける同盟罷業益々重大となり富豪は續々避難しつゝあり（上海電報）

徐總統苦境に陷る
馮一派の安福派攻擊

馮國璋一派及び熊希齡氏等の進步黨は目下聯合的態度を執り安福派攻擊に努めつゝあるが周樹模內閣問題以來安福派に對し非常に反感を抱ける徐總統は馮等と結託して安福派顚覆の陰謀に與したる形跡端なくも暴露し甚だしき苦境に陷り安福派の壓迫益々猛烈にして殆ど奈何ともする術なく已むなく近く辭意を漏らすに至るべしと觀測せらる（北京電報）

奉天軍攻擊方略

黑龍江軍は專ら省內を嚴守して動かず奉天兵のみ吉林省に向ひつつあり四、五の二個混成旅團は伊通、雙陽、萬石縣に集結し二十九師團第百十五騎兵第二十二聯隊は農安長嶺より進んで先鋒は既に吉林兵と衝突し居れり張巡閱使の吉林攻擊方略は右兩混成旅團を以て吉林長春を衝き直ちに全省を陷るるにあるが如し（奉天電報）

高中佐安撫布告
省民避難＝取引開始か

十六日在南嶺吉軍攻擊司令官高峻峰中佐及び陶道尹の名を以て目下長春に在る兵は移駐の爲にて永く駐まるものに非ず八月五日迄には全部復歸す可きに就き各省民安んじて業に復し流言に惑ひ騷ぐ勿れとの布告を發し又高司令官は商務總會に對し城內宿營の兵は近く全部復歸す可きに就き取引を開始す可く一般に傳へられ度しと通告したるも省民は兵士の掠奪を恐れ避難し居りされど商務總會としては高司令官再三の申傳へを卻け難き立場となりしを以て有志者のみにて形式的にも立會を開かんとの議あり（長春特電）

邦人避難と附屬地警備

長春城內居住邦人中家族を附屬地に避難せしむる者昨今非常に增加しつゝあり尙ほ附屬地日本橋際の滿鐵消防隊內に附屬地警備として我兵の一部隊十七日より駐屯する事となれり（長春特電）

石黑少佐の長春滯在

關東廳高等警察課長石黑憲兵少佐は時局に對する警備其他の用件を帶び十七日來長當局各官憲と協議を遂げたるが或時期迄長春に滯在の筈（長春特電）

北白川宮殿下佛國御留學

北白川宮成久王殿下には今秋御出發佛國御留學の途に就かせらるべしと傳へらる（東京電報）

學校長休職

十七日附左記の通り辭令ありたり（東京特電）

第一高等學校長 瀨戶虎記
奈良高等女學校長 野尻精一
休職を命ず

米價前途
出廻增加困難

米價暴騰は底止する所を知らず昨今は遂に石五十圓臺に上り實に空前のレコードを示すに至りたるが今深川

正米市場 の標準一石建値近七箇年の七月相場を見るに大正三年十五圓五十錢四年十二圓四十錢五年十三圓六年二十一圓七年三十三圓なり即ち五年は四年より六十錢六年は五年より一躍八圓七十錢七年は六年より十二圓八年は七年より十七圓の騰貴を示せり尤も大正四年は暴落の年なりしを以て假に五年の十五圓五十錢を基準とせば今日の米價は三十四圓餘高く實に三十三割の暴騰に當れり米價暴騰の原因は勿論一二にして止らざるも最大原因は

供給不足 也米の生產不足量は正確に推算するは不可能なるも假りに五千五百萬石の生產とせば五百萬石乃至六百萬石の供給不足を生ずる次第なり然るに七年の米の生產量は五千四百八十萬石本年の外米輸入は既に四百萬石にて合計五千九百萬石に上るべきが七年度米は例年に比し二三百萬石の早食あるに加へ同年の輸入外米は年內に食ひ盡せるを以て八年度への持越無かりしに加へ目下產地相場暴騰し却つて內地以上の高値にあれば

政府の力 に俟つに非ざれば到底今後の輸入を見ざるべく又內地米は五十圓の高値を現はし居るに拘らず農家の賣り惜み强硬なれば出廻りの增加を見るは困難とせらる且つ本年度は假令豊作の見込十分なりとするも五千五百萬石の上に上るは至難なるに加へ近年農家の消費米は從來に比し莫大の增加を來せるあり又年々六七十萬の人口增加と農村青年の都會に集中する者十萬を下らざるのみならず益々增加の傾向あれば諸肥料の暴騰と勞銀の昂騰とにより生產費を著しく增加し居れば米價の前途は益々險惡ならん（東京）

京管改正如何
久保理事動かず

滿鐵京城管理局の制度改正は中西副社長聲明の如く近く總督府との交渉を了り次第發表せらるべきがその後局長は大連管理局長が社長となりし權衡上社員を以て充當するにあらずやとの說あり然し京城管理局の管理する朝鮮線は滿鐵の所有線にあらず國有鐵道にして委託線なると大體管理局に屬せざる新線の建設等を兼掌し常に重要なる交渉を總督府との間に致さゞるべからざる關係上假令局長には高級社員を以てするにせよ一面役の京城駐在は必要なりとの說有力なるもの、如く從つて久保理事は依然京城に留まるべしとの說多き如し尙ほ這回の職制改正と同時に人事の異動ありとの說あるも其は滿鐵線のみにて朝鮮線に及び居らざるべく各課長は多く在職に留まるべく何れも適任者當局の[illegible]を得つゝあれば內部の分課制に變異あるも幹部の[illegible]は多分異動なかるべしとの觀測有力なり

土葉栽培良好
東拓の指導

大田連山慶州方面に於て東拓指導の下に栽培中なる土耳古葉の實況を調查して歸城せし東拓社員の談によれば會社の土耳古葉栽培指導は昨年試作に過ぎざりしも本年は稍大規模に之れを實行し居り成績の如何は將來に影響する所少からざるにつき頗る注意し居れり大田連山の栽培面積は約五十町步慶州方面四十町步內外なるが本年は移植時期に適當の降雨ありしため何れも順調に經過して枯損少く活着步合も好成績にして殆ど百パーセントを出せりと云ひ得べくその後の成育も豫期の如し思ふに此の狀態を以て繼續せば內地の專賣局技師が朝鮮の土葉栽培を冷笑せし事を裏切るに至るべしと信ず蟲害もモザイク病赤星病等若干あれど多く云ふに足らず此上は收穫調理葉分けの注意肝腎なりと思はれたり土葉の栽培は在來種と異なりその方法何れかと云へば細心の注意を要するに付會社の指導は栽培地に技術員を駐在せしめ居らざるが土質地形氣候等の關係上より見て土葉の栽培は尙ほ大に擴張の餘地ある如し

鷄卵發送激增

龍山は西北鮮地方の鷄卵集散地として每年六月頃より漸次市況活氣を呈するが例なるが本年も昨今は出廻り時期とて著しく活氣を呈しつゝあり然し六月中の出廻りは微々として振はざりしが七月に入り激增し去る十一日は三百二十二個十四日は三百八十二個龍山驛發內地に輸出され十六日迄の發送額は實に二千三十六個に上り昨年も六月は僅少にて七百八十一個なりしも七月に到り四千九個に增加し八月は千九百六十五個九月は三十三個十月は千三百二十二個の輸出を見たり本年は騷擾事件の餘波を受け出廻り昨年に比し僅少の見込みなるも生絲値段上騰の爲市況は却つて昨年の比にあらず今後更に出廻り增加すべく是等輸出先は門司、岡谷、神戶、大分、船戶、福山、甲府等なりと

期米後場跳返

仁川期米の後場は夕刊欄外の如く大阪三十六圓五十錢臺の高値を入れて著しく跳返し高値四十圓四十二錢安値四十圓の氣迷を示したるが四十一圓臺は賣方の相場と斷じて差支なきにつき目先此邊を天井と稱して可なるべきか

米金輸出自由

米國の金輸出に就ては最近許可制度を撤廢せる旨此の程紐育正金銀行より朝鮮銀行へ通報ありたりと

東亞製煙不足

東亞煙草會社の製煙並びに同社に依て販賣を委託され居れる朝鮮煙草の製品は共に各地の賣行き旺盛にして市場品不足を唱へられ居るが品不足の眞因は購買の不足にもあらず工場能率の減退にも非ずその主要理由は一般の好景氣殊に鮮人購買力の膨脹に基づく需用の激進にあり會社としては此の需要增進に應じ工場能力の擴張を企圖せんとの意はあれど諸種の關係上當局の承認を得るに難き由にて當分此の狀態の持續は止むを得ざるべしと

京畿汽機檢査

京畿道警務部にては例年七月十二月の兩回管內に於ける汽機汽罐の定期檢査を施行のことゝなり居れるが今月も既に寶田技手をして施行せしめつゝあり

夜盜虫發生

京畿道高陽郡中面及び知道面に於て六月廿日前後に夜盜蟲發生し其勢猛烈なりしが直ちに郡技手指導の下に被害民は之が驅除を爲したる被害農作物は陸稻二十五町步大麥百三十町步蜀黍三十三町步等なりと

龍山倉庫新業務

京城に本店を有する龍山倉庫金融株式會社の出願に係る營業目的變更の件は七月十六日許可の指令ありたり右は從來目的たる倉庫、金融業の外新に運送業代理業委託販賣業を營むに在りと

辭令

今回左の如く任免辭令ありたり

朝鮮總督府通信副事務官 市橋力 依願免本官
同編修官 小倉進平 同通信副事務官 市橋力 內務部學務局編輯課勤務を命ず
同判事 姜仁中 補大邱地方法院安東支廳判事 三級俸下賜
春川公立農業學校教諭 野村盛之助 十二級俸下賜
朝鮮總督府檢事 福田武一郎 補咸興地方法院北青支廳檢事
野村盛之助 春川公立農業學校長を命ず 八級俸下賜
咸興地方法院城津支廳判事 石橋義夫 補咸興地方法院慶興支廳判事
釜山地方法院居昌支廳判事 青柳四郞 補咸興地方法院城津支廳判事
公州地方法院江景支廳判事 中村要三郞 補釜山地方法院居昌支廳判事
公州地方法院判事 引地寅次郞 補公州地方法院江景支廳判事 九級俸下賜
京城地方法院水原支廳判事 有賀作治 補公州地方法院判事 八級俸下賜
釜山地方法院統營支廳判事 白允和 補京城地方法院水原支廳判事
公州地方法院忠州支廳判事 下志埰 補釜山地方法院統營支廳判事
大邱地方法院安東支廳判事 李愚正 補公州地方法院忠州支廳判事

人事消息

▲高野省三氏（三井支店長） 大阪東京方面に旅行中なるが十七日東京發歸途の途に就きたりとの事にて十九日頃歸城すべし
▲海老根郞氏（遞信局京城支部長） 十八日夜入城大邱へ
▲大須賀島根縣技師 同夜退城平壤へ

鳥瞰錄

從來反抗的態度を取つてゐた間島の鮮人も昨今に至り漸く日本の眞意を了解したらしい▲去る七月一日の平和克復記念日には祭つて旗を揭揚しなかつた鮮人が七月二日には龍井の各所に『巴里講和會議の結果遂に韓國の獨立は承認された』との貼紙を揭げるとを見た在留鮮人一同憤慨し『又しても我々を惑はす不屆き漢』と忽ちに貼紙を破つてしまひ中には不逞鮮人に制裁を加へろと絕叫するものがあつたので不逞鮮人驚くまいか『其麼害では無かつたが』と忽ち影を匿したさうだ▲二十一日來城する福田參謀次長は陸軍有數の獨佛通だけに頗るハイカラで每も鼻眼鏡をかけてゐる▲其の鼻眼鏡を左手で靜かにいぢつてる時は機嫌が好い時だし機嫌の惡い時は忙しさうにかけたり外したりする▲それで若い參謀は福田さんの鼻眼鏡をバロメーターだと云つてるさうだ

連絡船上遭客

十六日[illegible]客氏名

一等（十四名）宮城時平、遠藤一郎、倉[illegible]、延猶、尹漢實、近松四郞、同熊、大和田[illegible]、横山貞三、垣永慰一、桝富太郞、田中しず、同義郞、祖正子、山本勝藏、宮崎ちよ、同すゞ子、同かつ、岡まつ、桐本紳一[illegible]紫一、平田恒一、馬渡ます、同廣子、河野猷一、同政子、內丸最一郞、小崎利三郞、野中四郞、廿和木房吉、同しげ[illegible]千原向ける、原三重子、岩崎いち、林さん、同まさ、古海なを、鬼塚三英、同さめ、岡みち子、[illegible]（三百拾九名）

下關期米特電

十八日後場 正米行閙へ値寄氣

同新	一四〇、〇〇	一四〇、九〇
商船	一八四、九〇	一八四、九〇
同新	一三六、五〇	一三五、一〇
鐘紡	三八四、九〇	三八三、〇〇

[illegible]府技術機關の研究を行はしめ[illegible]延長して六年制とし尚將校の養成は新に大學工科若くは理科大學[illegible]ゞありしが同會は最近第一次[illegible]を涵養せしむる爲め二三軍事學に通學せしめ以て高級技術の研[illegible]の調査を終了し其決議事項を[illegible]以外の學科を增加すること、な究を行はしむることに規定し別[illegible]中陣相に具申せり該決議の內容り（三）尙技術大學設置案は當分に帝大理工科卒業生を採用して

[illegible]十七日夜入港連絡船二等上陸客 一等（七名）熊澤誠一郎、駒宮鐵太郎、田中克三、中井貞造、津村俊雄外一名 二等（三十二名）か條良叙、齋藤岡次郎、外山德彌、內田英市、興澤千代、金[illegible]水金藏、田口角太郎、鈴木透、姉邦成、原傳一郎、河口庄太郎、三等百〇七名

十七日朝入港連絡船二等上陸[illegible] 二等（七拾壹名）內山榮子、上西收一、同收、同哲郎、同みさ、山野康太、今井靜造、同一男、稻瀨文雄、野口榮造、林賢一、柏木幸助、三輪門三、小松楨、金昌熙、劉昌選、平野宗三郎、島田五郎、後藤作之進、鈴木市太郎、關在良子、同正二、同信義、津森松之助、西村伸夫、松村孝男、小川賢藏、豬口珍平[illegible]

銘柄	十八日前場寄付	十八日後場大引
大株	[illegible]八、三〇	一三三、六〇
同新	一三三、九〇	一三二、九〇
[illegible]	一八四、九〇	一九一、〇〇
東新	[illegible]	[illegible]
東糖	一八三、九〇	一八二、六〇
堂米	一六三、五〇	一六三、三〇
上取	五〇、〇〇	

	當限	中限	先限
寄付	[illegible]	[illegible]	[illegible]
高値	[illegible]	[illegible]	[illegible]
安値	[illegible]	[illegible]	[illegible]
止め	[illegible]	[illegible]	[illegible]

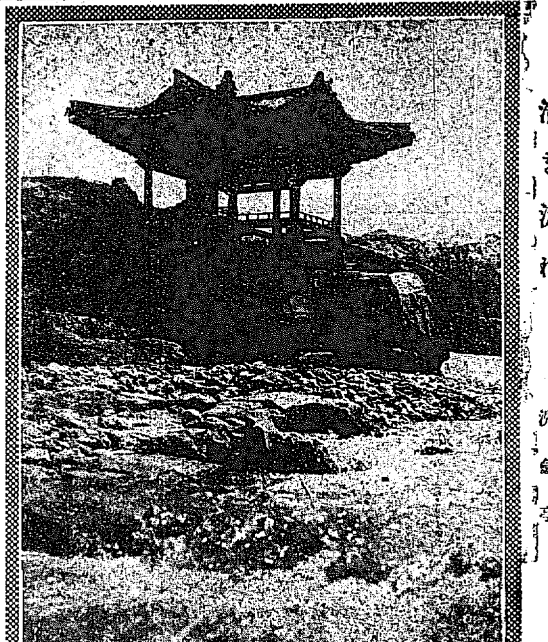

清き流れ　洗劍亭

小學生體育問題

體操の眞摯なる實行　放課後は野球、庭球を

○×生

體育の必要なる事は今更論ゆるだけ愚である殊に體育時代に於ける體育は實に一身の消長に關し生命に關するのである然らば

何が宜しいかと言ふ事になると尋常一年もあり六年もあり更に高等科といふものもあるので一概には言へない、或者には自然解放もよからう山野跋渉、遠足、水浴、角力夫々よいに違ひはない、木劍體操と言ひ薙刀體操と云ふ之亦決して悪いとは言はない、けれども私は男女を通じて先づ第一に體操（教練遊戯を含む）を推すに躊躇しない、體操を深く研究し

眞に良效を得ようといふ熱誠を以つて實行を持續して行つたならば心身兩方面の效果は必ずある事であつて木劍や薙刀の體操を持ち出す必要を更に認めない、世人は體操には興味がないとか束縛的で元氣がないとか規律づくめだとかいつて批難する人もあるが私はそれは體操其物に罪はあるのでないと思ふそれを指導する人が體操といふ死物を生かして取扱ふか其まゝ取扱ふかに依つて生ずる問題だと信ずる、兎角人は

一局部を見て全般を推したり、物の效果を直接に求めやうとしたり實驗もしないで外形の上から批評する傾きがあるものだが苟も改革し或は新説を施さうといふからには温故知新も必要であり、傾く觀察も自ら體驗した後にせねばならぬと思ふ、私は體操にかぶれて云ふのでない、眞に兒童の心身を思ふ上から教育的見地よりする體操科の實行に關る體育はないと思ふ、然らば體操は

如何なる條件に依て全きを得るか。第一、人を作らなければならぬ、幾何よい材料でもやり方の如何に依つては隨分效果を左右する。第二、服裝である、人體發育の上に大なる關係があるからせめて體育をする時丈でもよろしいから目的に矛盾なき服裝を要する、女子に於て特に研究を望む。第三、設備である、體操器械（上級）も必要であるが其れよりも後仕末の設備を叫びたい、運動した後に

爽快な氣分を十分に得られるといふ事になると運動するもの、意氣も昂まるであらう第四、家庭の連絡、睡眠及び營養の如何に注意せねばならぬ人は食うて働いて乖て睡るといふ四つの全き事に依て運轉されてゐる以上之れ等を無視した體育は寧ろ害がある尙ほベースボール、テニス、ランニング等は放課後の體育としてよろしい、けれども是等は

發育的體操と相俟つべきものである、我が愛讀する京城日報が國民の體力問題を喚起し延へて第二國民の體育問題を擴く求めた事は國家のために喜ばしい事である

最近の李王　下鬚白く延びて神々し

昌德宮李王殿下は妃殿下共今や第二期の御服喪中に在り昨今の大暑にも喪服喪冠を著けさせられ秘苑の御散歩もいと稀なるが殿下には父王殿下の薨去以來鬚白の下鬚長く御蓄へあり今顏何となく神々しく變りて御回受申さるゝ由最近の拜謁者は語れり

此榮華　生活に泣く半面の贅

泣くにも涙が涸れ切つてゐる程に米が高い世の中であるが金持を相手の贅澤品屋には昨日よりも今日は黃金の雨が增して降るといふ、一方貴金屬品では『白金の時代』──『金剛石』の時代が來た、晒一反さへ買ひ得ぬ無産階級が慘しい生活の憫みに嬰はれてゐる時に

この豪奢この榮華を誰者は何と見るか時計と裝飾の流行貴金屬に就き天賞堂と服部時計店の話を綜合すると一番よく捌ける時計は瑞西製十六形薄物片硝子の白金で四百圓前後のものが多い腕時計も白金が大流行で三百圓から四百圓が普通こし八百圓千圓のも珍らしくない八百圓位になれば機械の要所々々に

金剛石が鏤めてある時計の白金時代はまだ新しい爲め昨今の賣れ行きは素晴らしいもので買手の多くは實業家と花柳界だ指環は金剛石入の白金が大流行である天賞堂では翡翠の根掛と瑤の一對で千百圓と云ふのを『兩三日中に誰何かの有になつて了ひませう』と云つて居るカフス釦も白金の對で二百圓前後は珍らしくない而も斯うした貴金屬の賣れ行き未曾有の大景氣であると云ふ（東京）

休暇を如何に暮すべき　朝起會の計畫　西大門小學校では

府內の各小學校は愈々十九日一日で暑中休暇に入る休暇は八月末日迄であるから四十有三日の永い間骨休めが出來る譯である各小學校とも兒童が休暇を如何に暮すべきかに就て種々研究してゐるが西大門小學校の横山校長は語る『休暇中は學業の復習は勿論ですが體育の方面にも充分意を注ぎたいと考へてゐる本校の兒童は其體質上で向上改善すべき點が多々ある特に持久堪忍と云ふ點が缺けてゐるやうであるから其點に一層注意する考へです西氷庫の旣合水泳には約百名許り參加する筈ですが更に七月二十五日から八月二十日迄朝起會を遣ります全校兒童が早起して午前六時迄に登校し深呼吸、體操をやらせた上時々の適切な訓戒を與へる筈です其の外各學級毎に數回の遠足を催し又男兒に對しては運動場で相當の指導者を置いて各種の運動をやらせる考です兎も角兒童の持久力を涵養し併せて體育の向上に努むる方針です』

朝鮮も砂糖大暴落　手持筋が投賣を始めた　五十圓臺から卅圓臺に

値切れば幾らでも負ける小賣屋

暴騰に次ぐ暴騰で砂糖は飛切の高値を出し內地の精糖は百斤六十三圓八十錢と云ふ莫迦々々しい相場であり朝鮮も其影響でトンく拍子に昂騰して大相場は四十七圓近小賣値段は五十錢に

手が屆いた然るに十五日に至り內地の分蜜糖が暴落し續いて精糖相場が十八圓も暴落した爲め朝鮮の糖界も自然靜が入り素人筋や鮮人側が怖氣付いて手持品の投賣りを始めたから市場は賣物ばかりで買手がないと云ふ始末、相場は

一ト堪りもなく崩れ出し百斤四十七圓が忽ち四十一二圓となり更に三十八九圓臺までに暴落した市場は忽ち名狀すべからざる混亂狀態に陥り問屋筋でさへ迷つて手出しが出來ず致暫く形勢觀望の姿であるが或る消息通の語る處に依ると內地の精糖相場は

四十五圓臺で保合つてゐるから朝鮮としては四十二圓前後が一番妥當な相場であらうと云ふ事である、夫から一般か市內の小賣店中には買手が無つて居れば五十錢頂戴し值切れば幾らでも負けると云ふたやうな店が尠くないと云ふ話である

砂糖屋は隨分儲かる　生産費僅か十二圓餘

世界各產糖國の生産費（百斤に對して）原料、耕作費、採取及び運搬費製造費販賣費營業費等を合計して見ると

イロ〳〵港分蜜糖	四圓十三錢八厘
同青糖	三圓〇八錢九厘
ホノルル、分蜜糖	四圓七十七錢
ハヤナ港同	四圓四十六錢八厘
漢保港甜菜糖	五圓二十三錢四厘
瓜哇粗糖	四圓十五錢二厘
同白糖	四圓五十二錢九厘
ルイジヤナ糖	七圓〇五錢

臺灣に於ける生産費（新式製糖百斤當）大正五年迄七箇年間平均を見ると

原料代	二圓七十錢七厘
原料諸費	九十錢一厘
製造費	九十四錢七厘
販賣費	六十一錢一厘
營業費	一圓三十六錢四厘
合計	六圓六十二錢

である、之に精糖加工費一圓、臺灣地內運搬費十六錢五厘を加へると合計七圓七十八錢五厘になる大正七年末に於ける東京の

倉渡しは原料糖（原料代、諸費、製造費、包裝費、運賃等を加へ）十一圓見當で、精糖は加工費五割を加へて十二圓五十錢、假りに百斤卅圓に賣つて五種糖消費稅九圓を加へ八圓五十錢の利益がある斯くの如く安價で生産する砂糖が最高値六十三圓八十錢とすれば

糖業者は百斤に付き四十二圓三十錢の暴利を食つてゐるのだ、今日の生産費が約三倍に上つてゐるとしても、二十六圓三十錢の暴利を食つてゐるのである（某消息通談）

祝福の日の巴里で　大持ての日本騎兵　聯合軍隊行列の一異彩　賞讚の的となる

十四日巴里平和克復祝賀會當日市街を行進せる聯合軍隊の行列中に一隊の騎馬日本軍人加はり特に群衆の注目を惹き大歡迎を受けたるが日本軍人の乘馬は眞に[illegible]なりし爲め盛んに批評の的となり非常なる賞讚を博したり當日市中は人を以て埋められ各劇場の觀客は一齊に國歌マルセーユを合奏せり倫同日は佛蘭西全國にて軍隊行列ありたり（巴里電報）

父兄に對し申譯なし　學校當事者

中學生溺死事件に

平壤中學校生徒二學年級飯塚貞雄（十七）が十六日午後大同江に於て水泳中心臟麻痺を起し溺死したることは既報の如くなるが右につき同校當事者は左の如く語る

從來當校に於ては水泳は夏季休業中通學生のみに對し演習として之を課し居り寄宿生に對しては課し居らざりしも育上之を課するの必要を認めたるを以て本年より夏季休業前全生徒に對し之を課するの方針を定めたり然し寄宿生は前述の如く本年初めての試みとて生徒の

習熟程度不明なれば瀕め適當の試驗を爲し其成績を明かにし置く必要あり十六日は先づ寄宿生中の四、五年生のみ教官三名引率の下に當校水泳場なる平壤稅關揚陸向側に於て其試驗を施行することゝしたり當日右水泳生徒一同に對しては例年の如く健康狀態を

細心に檢し聊かも脚氣又は心臟の疾患ある者は列中に加へず然し健康者に對しても前年本校生徒宮川生の不幸ありたるを諭し何分の沙汰なき限りは恣まゝに水泳を爲すべからざる旨數次論示し置きたり然るに當日は學期試驗も終了し且つ近來になき

暑熱なりし爲未だ許可せられざる下級生徒等三々五々本校水泳場より七八丁の上流に至り數官助教助手等の監督範圍外なる各自水に入りて水浴し居る中死者は突然水深二間餘の地點に辷り込み終に溺死するに至れしものなり之を目撃したる一生は大聲を發して救ひを求めしより心利きたる生徒は逸早く

ホートを漕ぎ付け水泳場なる教官の許に報じたるより教官は直ちに現場に赴き之を引上げたり此時は溺沒後僅に二十分を經過したるのみなりしも平素脚氣の氣味ありし爲か旣に瞳孔は擴大し肛門は弛緩開孔し居たり而も水は殆ど吞み居らざりき

急報に接するや警察醫最寄の醫師及び校醫は時を移さず馳け付け教官と協力人工呼吸其他百方手當を盡したるも遂に蘇生せざりしは誠に遺憾にして且當校としては父兄に對し眞に申譯なき次第なり（平壤）

一日に二千貫の氷　ペロリと平る京城人士

數日前から滅切暑くなつたので氷の需要が俄に殖え一日五千貫の氷が賣れて行く尤も此內には病院とか料理屋とかが冷水として使用するのも可成多く是に半分の二千五百貫費つて居るにした處で殘餘の二千五百貫と云ふものは飲料用に供せられて居る譯である今年は陽候や其他の關係で氷の貯藏が尠いと云ふので從つて値段も高く昨年小賣一貫十錢が本年は十五錢に上つて居る其上に斯く需要がドン〳〵激增したので來月から多少の値上を斷行しようと目下相談中の由

妻を斬殺す

慶南山淸郡にて元巡查補助員[illegible]在兒は妻朴日植を佩劍にて慘殺し後自殺を企てしも家人に發見され慶尙病院に入院せり事情に付いては種々の事情伏在する模樣なり（晋州特電）

グリー倶樂部　音樂演奏會　好評沸くが如し

釜山大邱に於て演奏し大喝采を博し十七日夜十時半南大門着入城せし同志社大學音樂團グリークラブ一行は十八日午前は淑明女學校に至り午後より本社を訪ひ得意の合唱及び音樂を演奏して大いに聽者を喜ばせたるが尙ほ午後八時よりは長谷川町日本基督教會に於いて大演奏會を開き沸くがごとき好評を博したり尙ほ十九日も引續き同時刻より開催する筈

グリー倶樂部の演奏（十八日本社來賓室にて）

岐阜八幡殆んど全滅　燒失千五百戶＝未だ鎭定せず

岐阜縣郡上郡八幡町本町一丁目武藤製絲場乾燥場より十六日午後一時頃出火し連日の晴天に乾き切りたる處へ折柄風強かりしかば製絲場を始めとし本町は勿論新町を嘗め盡し益々熾さなり殿町を始め三町戶數一千九百十五戶の內八分通りなる一千五百戶を燒盡し深更に至るも鎭火せず尙ほ盛んに燃つゝあり既に郵便局郡役所警察署學校及び旅館等悉く燃えたり死傷者ある模樣なれ共郵便局燒失のため通信不能なり（十七日夜岐阜發電）

兩水道接續

先頃の漢江氾濫に際し龍山停車場構內京管局水道機關室は爲に浸水の害を被り京城水道鐵管と接續無かりしを以て給水不可能となりためめに滿鐵社宅構內各家庭に於ては大恐慌を來したるが右に鑑み今回滿鐵京管局にては京城道鐵道係に交涉の結果京城水道鐵管に接續することゝなり十七日より二十六日に至る十日間水道鐵管開設工事に着手すべしと

擔軍が一萬圓

十六日朝大邱本町一二丁目の十字路に小さき風呂敷包みの落ち居るを通行中の擔軍が發見して拾ひ開き見れば現金五百三十圓と小切手其他を合し約一萬圓在中せしより件の擔軍は大いに驚き北側西門派出所に屆け出たり派出所にては種々調査の結果右は大町松前商店の所持と判明し直ちに同店に通知し引渡したるが松前方にては拾得したる前記擔軍に對し二十八圓の報酬を贈りたりと（大邱）

婦人講習會

京城高等女學校では七月二十五日より同廿九日迄五日間同校卒業生の爲に夏期講習會を催す筈である講習科目は

一家庭と藥物學　吉木彌三氏
一家庭向料理及向置習　石井長次郎氏

時間は毎日午後一時より三時半迄の二時間半で會費は一圓五十錢別に料理實習材料費一日五十錢の見込なりと募集定員は卅名なれば希望者は廿一日迄に同校同窓會係まで申し込まれたしと

泳ぐ時　斯んな心得が必要

水泳の季節が來た、暑い時は何よりも水が戀しいので子供は勿論大人までが到る所の海や河で泳いで居る水泳に就いての注意は第一に泳ぐ時間は午前九時から十時まで午後三時から五時までが最も可い水泳を遣れるには

腹が張つても可けぬ又減つても可けない、即ち前に云つた時間が張りもせず又た減りもせぬ最も適當の時刻であるそして日中の水泳は絶對に避けなければならぬ、又水泳時間の長いのは疲れる慮があるから先づ一回十分間內外と極めて置くが可からう水泳が濟んだら必ず

淸潔な水で身體全部を洗ふ事を忘れてはならぬ夫れを怠ると不潔物が皮膚に沁み込んで汗疹や其他の皮膚病を起し易いから注意せねばならぬ、最後に注意したいのは熾くやうな日光に直接照されるのは危險であるから水泳所の往復には必ず縁の廣い麥稈帽を被るやうにしたいものである

平壤の赤痢

最近平壤府に於ては赤痢の發生頻々として續出し既に櫻町五番地津田榮子（三）竹園町一赤木正雄（六）黃金町三山中常一（四）の三名を出したるが罹病の原因は何れも果實を食したるに因るものゝ如し

又も赤痢發生

旭町一丁目百五十五番地奧遼京子（四）は十七日疫痢と診斷されたり

運動界

選手消息　京城庭球の選手である中央試驗所の河合清逸君は今度農商務省に榮轉する事になつたので庭球界有志は十五日午後七時から松殿で送別會を擧けた由猶席上では近々來る筈の高商早大二軍に對する作戰陣容等も協議された相であるから近く其詳細が發表さるゝであらう

○**呼出會謠曲**　當地呼出會にては廿日朝十時より獨立門古城氏別邸に於て廿八番謠曲會を開催の由にて番組下の如し △鶴龜△敦盛△花筐△三輪△俊寛△江口△安宅△鐵輪△[illegible]△大原△松風△船辨慶△仕舞△[illegible]

紹介

▲吸入式パイン萬年筆　萬年筆中理想的の評ある該品は彈力吸入式パイン萬年筆は彈力裝置により最も簡便にインキを充滿し且つ品質體裁共に他に卓越せるより非常な好評にて殊に學生の修學並に實習旅行用として需要廣く今回東洋協會專門學校生徒の滿洲旅行に際し多數の購入ありたり（本社代理部與要）

演藝

▲大正館　十八日より寫眞差替へ △實寫『東京市平和克復祝賀會の實況』△ニコ〳〵活劇『補助船』全二卷△連續大冒險劇『七眞珠』全三十一卷△舊劇『よ組の北日本殺次』全四卷（◎毎月一日十五日日曜祭日夜間畫）

▲喜樂館　十八日より特別大興行として左の寫眞を差替へ △滑稽大將△人情劇救された女△舊劇德川家康△實寫東京市三大祭典

賃船 漁獵　京城府龍山漢江通四丁目河岸　漢江遊船倶樂部　電話一二〇番

優等清酒

醸造元 廣島縣西條町 賀茂鶴酒造株式會社　京城府鍾路公平洞 發賣元 河野酒店 電話二一〇八番　龍山元町二丁目 特約店 松屋商店 電話六六一番

古本と古樂器買入　京城本町 振替二七二番 電話五二七二 ウツボヤ書店

和洋金物一式　株式會社磯々商會朝鮮特約店　京城本町三丁目 佐藤半次郎商店　電話一四三番 電略（サト） 振替口座京城一〇二〇番

安住かとりせん香

一寸四五本試してごらん
落ちるわ〳〵雨の降るよう
ポトリ〳〵と一匹殘らず
後の涼しさ快さ
到る處の藥店及び荒物屋にて販賣す
大阪北區富田町 安住大藥房

暑中御伺申上候
暑さ烈しき折柄、旦那樣方にはお變りもあらせられず、おすこやかに渡らせらるゝ趣。誠に〳〵お喜ばしき事と存じます……靜の家は旦那樣方の御贔屓に依り益々繁昌致す樣になりましたが。之れと同時に其の御贔屓に背かぬやう。今後は更に一層勉強致しますれば、お夕方の御散歩がてら高臺に在つて見晴らしのいゝ靜の家へ是非々々お立寄りの程伏して願上げ奉ります………
京城古市町電車停留所上古市町　元吉野園跡　會席御料理　靜の家　中田さだ江　電話一〇一七番

ビヤホール特設
庭園の一部にビヤホールを設けました故御家族御同伴で御出掛けの程重ねて御願致します
靜の家ビヤホール

りん病　困る方切手三錢送れ多年の經驗にて自宅で秘密に治す妙藥を入手御助けに無代お教へ致し升　名古屋南かじや町 武藤亀吉

大口歡迎　黃金町長橋町入口 電話二九〇一六番　田村質店　商品擔保取扱便利

京日案內　普通一回前金七十錢 番外一回前金一圓（以名每回二十錢增）▲申込後中途揭載中止は料金不返戾▲六回以上の申込は特に割引▲照會は返信附に非ざれば回答せず

◎古本熱心高價買入◎是非御試賣を乞ふ　▲本町二丁目 電話三一九五番 ▲群書堂

吸入　瓦斯エンジン　十馬力乃至二十馬力右至急買入たし　平壤本町 岩田商店

女子從業員三十歲迄　又男子給仕チ募集ス　龍山 總督府印刷所

募集　店員廿歲以上五名　但シ商業ノ心得アルモノ　京城本町二丁目一六　京城青葉町二丁目二〇　大槻商店

店員入用　迄の者を望む 自筆履歷書持參 本人來談　蓬萊町三丁目 中島竹次郎商店

各種 土管新荷着　貿易商　京城旭町一丁目 電長九八四番 戶澤商店

年金恩給　低利五ケ年分即時御立替　利息前引無▲京城永樂町貳丁目 西本願寺表門下角 江州屋本店

恩給立替　金は低利即時　京城若草町 郵便ポスト前 西村商會　地方は規定書送呈　貸入極秘に御取扱可致候

電話に金融　櫻井町一丁目 電話二六番 增田

◎ほねつぎ（うちみくじき）一切の治療御依頼に應ず　明治町 柔術道場

土木測量設計製圖　鐵山水利鐵道水力電氣鑛山等　京城 大和町 京城工務所

虎印 六神丸　定價二十粒金五十錢 送料不要　京城長谷川町七五 中華醫院 電話六七三 振替京城六二三

賣家　五丁目電車停留場便利の地所　右至急安價に賣却す　但地所も賣却の御相談に應ず（姓名在社）

帳場至急入用　希望の方は本人來談あれ　南大門驛前 電一五五一 笑福旅館

古ミシン高價買入　電話又ハガキ一報次第參上　京城鍾路二ノ二七 電話二三三八番 楠商店

亡妻ツク葬儀の節は態々御會葬被成下奉謹謝候混雜中御尊名伺ひ洩れ有之哉も難計候に付乍略儀以紙上御禮申上候
七月十八日　佐藤峰太郎

みだれ咲き

第九十二回 島山碧波作 森田久畫

列車内の掃除夫が拾つて來て驛に屆け出したのは、落伴見出中龍雄が列車の中で何者かに盗まれた所持の蟇口であつた。

『是れですな』

本人の云ふ通り少しも違ふところが無いから、直ちに一通の受領證を書かせて龍雄に下げ渡された――

『どうもいろ〳〵お手數でした、夫れでは是れから邸へ電報を打つて金を取り寄せて遅しませう』

『飛んだ御災難でした、どうかお歸りの時は一應お立ち寄り下さいまし、幸ひにして犯人が捕縛されまして現金がありましたやうならお渡し申します』

龍雄は東京へ電報を打つて金を取り寄せるにしても今は一錢の金も持つて居ないのだ、是れが夜汽車の彼れは、いろ〳〵と金策のことを考へながら賑やかな町の方へ引摺られて行つた。

『京城まで行く途中の空腹さへ凌げれば宜いのだ』

斯んなことを思ひながら頻りに金策を考へて居た彼れは。

『さうだ』

彼れは今まで氣が付かずに居たが所持の懷中時計を金に替やうと考へ付いて制服の内隱しに右の手を入れたが。

『やッ時計まで……』

金に替やうとした銀側の懷中時計まで掏られて居るのに氣が付くと、流石の龍雄もホロ〳〵と落涙した。

『困つたことになつてしまつた是れでは東京へ電報を打つどころでは無い、葉書一枚買ふことも出來無い』

『ヤア、失策たッ……』

彼れは盗兒のために京城行の切符が入つて居る蟇口を掏り取られたことに氣が付き。

『ボ……僕は生きて居られない』

龍雄が下ノ關の町端づれに涙を呑んだ時、頭上を翔ける二三羽の鴉が悲しさうに啼いた、と同時にドンヨリ曇つて居た空は遂に泣き出し測候所の庭には海峽を警戒する赤旗が腥い風に飜つて居た。

が旅行に馴れて居る者なら、旅館へ泊つて打電をするであらうが、年齢僅に十六歳の少年では却々そんな考へが浮ばないのだ

『兎に角京城までの切符は持つて居るから、飲まず食はずに行つても宜い』

彼れは切符が戻ると、天へも昇る心持で驛の構外へ出た、さうして一二等待ち合室へ入つて次の聯絡船の出帆時間を調べると、午後の九時半出帆と云ふには些か驚いてしまつた、まだ朝食もせずに居るから空腹を覺わて居るのに、晩の九時半に船に乘り翌朝釜山へ上陸して京城まで行くと云ふのは容易のことでは無い。

『河合さんはどうしたのだらう』

正直な彼れはまだ運子を普通の婦人と思つて居る。

『困つたなア……』

龍雄は空腹を抱へながら下の關の町へ出て行つた。

『あゝ……』

此の町には山中銀行の支部もあるのだが、そんなことに考へ頭を垂た彼れは、悄然として停車場に戻つて來た。

『人間は三週間までは喰はずに居られると云ふから一つ水を呑みながらでも京城まで行かう、僕が斯んな苦しい目に逢ふのも姉さん秘密にして來た天罰だ』

勇氣を出した彼れが、驛前の大通りの方へ曲らうとした時、出合頭に突き當つた一人の男が。

『間抜け氣を付けて歩け……』

とロ汚く罵倒して行過ぎてしまつた。

危く倒れやうとした龍雄が、僅に身を支へて。

『貴樣こそ注意して歩け、天下の大道は左側を歩けば宜いのだ』

彼が後を振り返つて叱咤した時には衝き當つた男はドン〳〵驅けて行つてしまつた。

『馬鹿奴ッ……』

苦笑を洩らした龍雄は、驛の待合室で時間を過さうと思ひ再びトボ〳〵歩き出したが、偶と思ひ留ることがあつてポケットへ手を入れたが。

夏の身體は臭いから

清潔にして香水でも附けること

香水の善悪を定めるには先づ瓶の口を開けてハンカチに一寸塗けて御覧なさい、その時に

揮發性 の最も強いのは品物の善いので何時迄も揮發せずに濕れて居るのは品の悪い證據ですし又香水には種々なる色がありますがこれを衣類や其他に塗けた時其色が衣類について落ちないのは最も品の悪いものです、色はあつても直に其色が飛んで衣類に附着せぬのが上等の品ですから御買の場合にはよく注意することが肝要です、よく有ることですが

立派な 着物を著てゐるのに胸の邊が色々の色で斑になつて體裁の悪い人がありますがこれ等の人を尋ねて見ますと必ず悪性の香水をつけた爲です、又香水の匂ひには隨分種類があつて數へると百八十餘種もあるさうです 私等は此匂ひを五六種は嗅ぎ分ける事が出來ますが專門家になると三十種位は何の苦も無く區別するさうです

香水の 中でも非常に人に感じのよい匂ひを與へるのを誠に派な、之でも香水かと思ふ

大蔘實丹散
金十五錢 金壹圓 金五十錢 金五圓
京城 朝鮮製藥合資會社

人蔘キャラメルは
夏期に安全優美高尚滋養に富む
ミルクチョコレート

日報歌壇

二十日月

□ 草野露彦(京城)

逝かげのしこ草ぬちに見出でたる愛しき花よ常夏の花

常夏の花はかなしき人に似て野の夕ぐれをそこゝに咲く

合歡の花咲けば人など戀ひ渡り夕べひとりしハモニカ吹くも

天の原たゞにくらし暮れがてに戸をくりければ虫鳴く聞ゆ

□ 白縫(京城)

かにかくに手紙書き終へ灯のもとの虫など追へば小夜更けにけり

すこやかに朝露踏みつ原に來て我の大きう息吸ひにけり

終夜降り明したる大雨に虞美人草の寢れ伏してけり

雨上り松の林を朝行けば秋とも思ふ風そよろ吹く

□ かみ(京城)

かにかくに我は語らじ佛しこと我にかゝはりあらぬよそ事

□ 江藤涙花(錦山)

已が世の心細さをかき集めひそかに夢の消ゆにけるかな

□ 滑水(京城)

軒端なば過ぐるさやけき風に搖れからく鳴りわ風鈴の音

垂枝の柳の風は窓な遊びわが寢ろにまろび入るかな

□ 柳河良(筑紫)

みはるかす青田の水にひさゝこみ此の月影なたへけるかも

かい〳〵と蛙は鳴きて淋しけれ野の停車場の夏の夕やみ

四年振り家に歸ればその門の糊榾の青葉は日にかゞよへり

ほの暗き生れし家の古風の欄おもては黑ずみ光る

百日紅まま共しづかに八月の我が庭の面に咲き盛れるも

□ 小龍

あまりにも君によく似し横顏のかなしからずや男子さへわり

おもひ出の一人となりて此の夏は身さへ細ると消息の來ぬ

廿日月蚊帳に寢ながら見し家な思へば懸し波の音など

日報俳壇

●帶木と日覆

七月六日夜、新しき友舟郎君を迎へて、無月君と三人で句作を試みた、何作つて見ても、まだうら若い舟郎君の言はんとせる所は、私や無月君の言はんとする所に吻合して居たのに殊に嬉しく、隨に喜びに滿ちた會合であつた(京城中村無無雨)

○ 月

日覆ふ足長き虫や葉影濃き 日覆の下に糊盥きてある女 林檎店や日覆の外の乳母車 破れ覆の水に洗ふ鍬や帶草 日覆たへて根白く乾く帶草 抜き捨てし帶木に十淋し 地に萎へ白き葡萄や帶草

○ 舟郎

帶木に流れ堰きて洗石二つ 魚の餌を掘る夕べ涼し帶草 厨棲の日覆真白き木の間かな 帶木に金龜子居る眞昼かな

○ 花

外す日覆の影濃き水の中 帶木に蜘蛛の圓避張り居たる 雨に閉せる障子戸明し帶草 日天心に懸かぬ日覆眞つ白 窓の日覆古廻捲てる音かな

新刊紹介

史記國字解列傳 (松平康國講述) 本卷には伯夷列傳第一より屈原賈生列傳第二十四までを收め、本文には其の僞誤を訂正し周匝なる訓點を施し、講義補字解冊の通釋註記また精細を極む。本列傳は老莊孟荀の大思想家を初め大政治家、大戰術家、大俳優家、大俠客家無慮五十人の評傳にして之を描寫するに太史公の筆を以てしたれば局面の變化宛も走馬燈の如く古代社會の實相を現前す、面

米大統領演説

十日米國上院に於ける

大統領は十日上院(公……)當日提出せられざりき演說は約五千語より成り先づ活潑なる條約に付茲に大體なりとも說明を……平和根本原則が各國に承認せられたるは本原則が米國のみならず世界の良心を反映せるが爲なる理由に付演說の大半に亙りて……所なるを述べ進んで

國際聯盟 を制定擁護する必要に基づくことを明瞭となし……寫強國共同の援助を要することに……植民地統治ザール渓谷『ダンチッヒ』自由市、獨逸賠償……に便疑的なりし實際的政治家等……

世界唯一 の希望なることを述べ最後に亞……致するものなるを述べ更に條約は無數諸國の……米利加は最初より何物をも求めずして……者にして今月米國は世界勢力として成年に達し最早利己的なる……

宛孟將軍が命を受けて既に旬日……今尙ほ普京を逡巡決せざるは一……忍びず宜しく中央政府の再考……須はしたし』と此外斷江省長……大より馬副學使を同れ……四日派吉來著したるが要件の……

▼俳句と批評(七月號) 岡雲は最も粹くに松平氏の絶妙なる筆を以てし、史記の妙味を稱するに遺憾なし(菊判五六二頁、非賣品、全部八冊豫約假定價約十四圓分納一冊二圓送料中込受附、牛込早稻田大學出版部)

▼俳句と批評(七月號) 原抱琴評傳(岩動炎天)ホトトギス雜詠の寫生句(長谷川零餘子)俳句と馬車馬(飯田蛇笏)添削の傍より(矢田挿雲)等(廿錢、東京市京橋區木挽町一の五育文館内俳句と批評社)

▼子供とおとな(七月號) 不良少年の身體的徵候(富士川博士)綠蔭茶話(神田老人)盗癖兒童の處理(松浦林太郎)弱い子供を強くするには(近藤乾郎)等(十錢、大阪市西區靱南通五の一子供とおとな會)

▼海友(百九號) 廿五錢、大連市寺内通二、大連海務協會

▼滿記世界(六號) 卅錢、東京市神田區美土代町二の一滿記學研究會

▼刀劍と歷史(七月號) 東山美平刀、堀川國廣論、和歌によりし異名、奇なるかな拜領差光等(廿五錢、東京府豐多摩郡澁谷町下澁谷南豐島御料地羽澤文庫)

▼刀の研究(七月號) 月山貞勝の鍛刀、新刀鑑定法、青葉の家、近世金工傳、新寶刀の鍛造、刀劍武用論等(卅錢、東京市下谷區芳町二〇三南人社)

▼詩林(七月號) 卅錢、東京市神田區東紅梅町二詩林社

▼青年界(七月號) 十三錢、東京市神田區三崎町三の一青年社

▼露西亞評論(七月號) 露國の政府承認と我國の態度(夏秋龜一)露西亞四首頭との會見(アボット)及び我氏の『勞働問題』(安部磯雄)オムスク政府……『露國の産業組合運動』サッウの『露西亞民主々義の起源』見るべし(二十錢、東京府……)

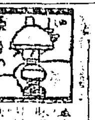

……いろ〳〵な物價が上……者諸君は勝手な値に自ら……の値上げた貨物……うか一寸何ひたい……(永谷有隣)……人並に……内地人の御方へ……知の今回……等に就て……居られる方へ油揚……それにて賛資の……迎ほしての油揚……わかりなさい私……りました、だまされたとおもひた……してごらんなさい(新女別愛讀者)……毎夜〳〵午前の一時頃から二時頃……て南大門驛の横から……さうして尺八の音が聞えてくる……の音律を聞く度に私の悩ましい……生活に疲れきつた私の心に云ひ知れぬ悲哀を感ずるそうして……引きずられ行くよう……腸の思をさせるのだ、悲しい……此の寂しい尺八の音を若し……一度聞いて戴きたいのである(若木花)……所謂はず電車の昇降口停車場の改札口郵便局の入口など頗る……頭に人の迷惑など頓着せず過去現在將來永々の挨拶して居る婦があるこんな處で遠慮しても決して失禮にはならない(木魚生)

みんな一番です

女の藥は中將湯

ギ、メが一番的確でございます

だから一番信用が確實です

だから一番賣行が多額です

だから一番大規模な製藥所です

だから一番立派な技師がゐます

そこで一番良い藥が出來ます

中將湯は世界中ドコの藥店にもあります

發賣本舖 津村順天堂

東京日本橋區通四丁目・大阪市堺筋大寶寺町

最新刊

大阪朝日新聞社編 八年運動年鑑 定價五十錢 送料六錢
世界と新人物 ……
支那佛教遺物 ……
現代英文學論 ……
露獨語辭典 ……
大隈侯論文集 定價一圓三十錢
世界大戰以來 送料十二錢
そこつ長屋 ……
ひようきん者 ……
京城本町一 大阪屋號書店

第十號著者任候……
ライオン……タイプ ローヤル
丸義株式會社直輸入世界的……

尼船崎汽船出帆
群山木浦下ノ關大阪行
赤一丸 七月 日後四時
一心丸 七月 日後四時
神代丸 七月 日後四時
秀吉丸 七月 日後四時
君が代丸 七月 日後四時
大有丸 七月 日後四時
第一……
印……

五光商會汽船出帆廣告
元山、西湖、城津、清津行
第三 ……丸 七月 日 元山發
門司、宇品、神戸、大阪行
第三 ……丸 七月 日
釜山 大池回漕部(電話一三二)

朝鮮郵船出帆
敦賀行 ……
平安丸 七月二十日 ……
浦鹽行 ……
忠清丸 七月三十日 ……
雄基行關門發釜山各港經由
京畿丸 七月二十日 釜山發
雄基丸 七月廿八日 元山發
元山雄基線
鏡城丸 七月十九日 元山發
大阪行
忠清丸 七月二十一日 釜山發
關門行 各港經由
平壤丸 七月廿四日 元山發
咸鏡丸 七月廿九日 釜山發
金剛山遊覧便
長崎行 七月廿三日 釜山發
慶尚島行 釜山發
釜山浦項線
濟州島行
東廻 慶興丸 七月廿六日 木浦發
西廻 公州丸 七月廿四日 木浦發
釜山麗水線
多島海行 木浦發
木浦行 仁川發
鎮南浦行 仁川發
海州行
大連青島行
本社 京城南大門通(電話長三三一)
釜山佐藤町 釜山支店
元山海岸通 元山出張所
仁川代理店 堀回漕部
木浦代理店 山野回漕部
京城荷客取扱店 松原運送店
其他各寄港地ニ荷客取扱店アリ